úterý 27. 12.	Svátek sv. Jana Evangelisty
	07:00 | kaple na faře | Kancionál | *na poděkování za dar lásky a poznání*
středa 28. 12.	Svátek svatých Betlémských dětí
	18:00 | kaple na faře | Kancionál | *za zemřelou Ludmilu Veleckou a jejího manžela Jiřího*
čtvrtek 29. 12.	vánoční oktáv
	15:30 | kaple na LDN | Kancionál
pátek 30. 12.	Svátek Svaté rodiny
	18:00 | kaple na faře | Kancionál | *na poděkování za uplynulý rok a za Boží pomoc a ochranu*
sobota 31. 12.	sv. Silvestr
	16:00 | Sv. Jakub | Kancionál | *na poděkování za uplynulý rok*
neděle 1. 1.	Slavnost Matky Boží Panny Marie
	07:30 | Sv. Jakub | Kancionál | *na poděkování za minulý rok s prosbou o požehnání celé rodině, mír světu, pokoj a prosperitu státu, městu a farnosti*
	09:00 | Sv. Jiří | Kancionál |
	10:30 | Sv. Jakub | Hosana 1 | *za Libuši a Jana Večeřovy a celý rod*

Svátek Svaté rodiny
letos slavíme
v pátek 30. prosince.
Při mši svaté v 18:00
mohou manželé obnovit
své manželské sliby.

Římskokatolická farnost děkanství Polička
náměstí Bohuslava Martinů 1, 572 01 Polička
www.farnostpolicka.cz, farar@farnostpolicka.cz
kancelář: +420 732 772 260, kněz: +420 608 719 872
IČO: 49324675, č. ú.: 1282832319/0800

Farní posel vychází pro vnitřní potřebu farnosti Polička 11x v roce.
Náklady na výtisk jsou asi 5 Kč.
Další číslo vyjde 1. ledna 2023, uzávěrka bude 23. prosince 2022.
Příspěvky zasílejte na: farar@farnostpolicka.cz
Fotografie v tomto čísle: Tomáš Enderle, archivy farníků, Mirek Andrle, Eva Skalníková, Marie Balášová
Korektury: Marie Hamanová
Za obsah odpovídá redaktor P. Tomáš Enderle

Římskokatolická farnost děkanství Polička

FARNÍ POSEL

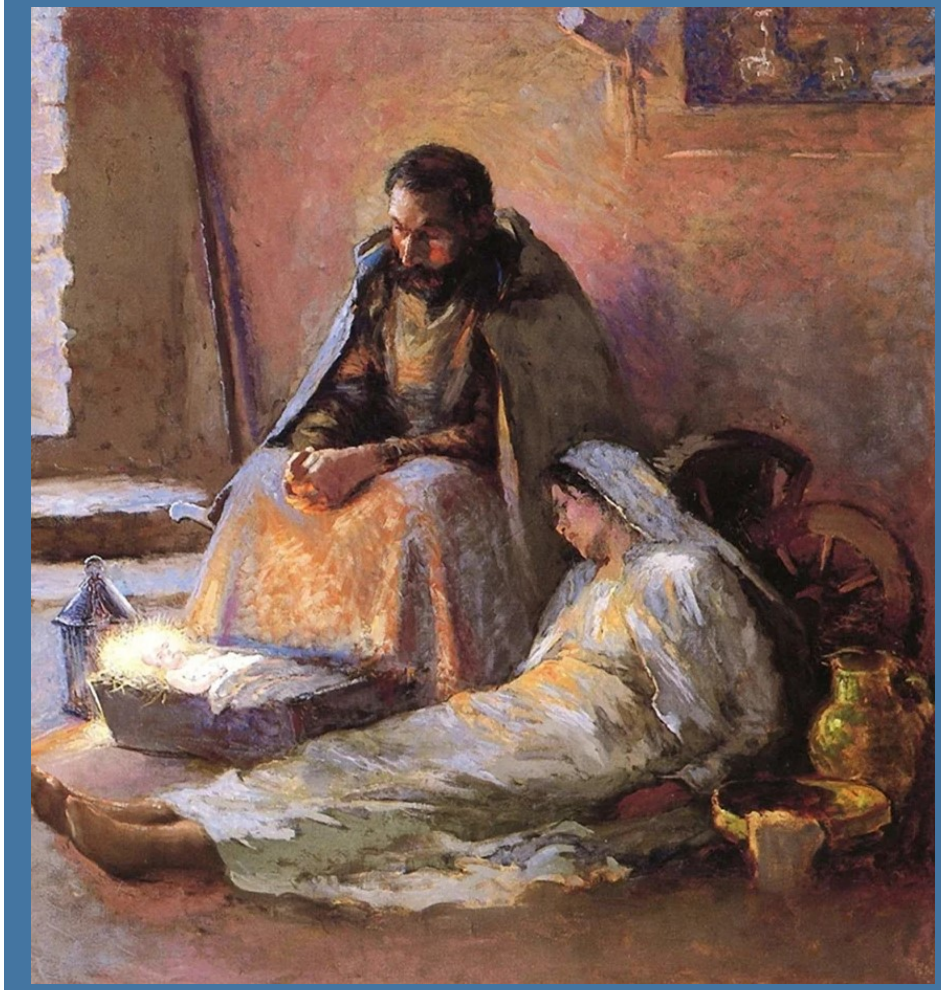

PROSINEC 2022

poličská
(kdysi) mládež
ve světě…

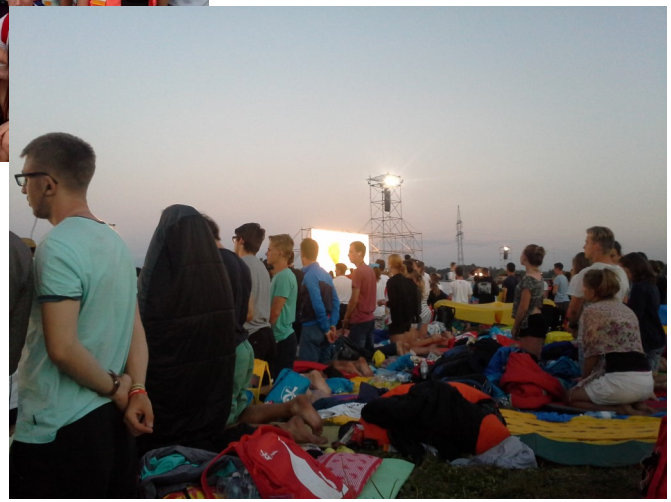

7 ZPRÁV ,

které by Vám neměly uniknout

4. listopadu… se před svým koncertem šli členové Scholy Gregoriany Pragensis podívat na půdu v kostele sv. Jakuba a byli z ní nadšeni. Na vstupném se pro charitní sestry utrželo 52 000 Kč a sponzoři přispěli téměř čtvrt miliónu.

16. listopadu… se pan farář bál, že další den ráno zase zapomene vyvěsit vlajku, a tak ji raději vyvěsil už večer.

17. listopadu… pan farář zjistil, že někdo vlajku přes noc ukradl.

18. listopadu… jen co Vraspírovi dosázeli letošní růže na farní zahradě, začalo zostra sněžit. Tedy úplně stejně jako minulý rok.

19. listopadu… nám přijel popovídat něco o liturgickém prostoru P. Radek Martínek. Záznam jeho přednášek naleznete na farním youtube kanálu.

21. listopadu… pomohl pan Ing. Urban panu faráři se sestavením farního rozpočtu na příští rok. Tak uvidíme, jak nám ty počty vyjdou. Příští rok bychom se měli po čtyřech letech ocitnout v kladných číslech.

4. prosince… se leckdo z Vás dozvěděl, že má farnost youtube kanál.

Slovo kněze

na úvod

Vážení farníci a čtenáři Farního posla,

poslední pastorační rada trvala skoro do noci, protože jsme potřebovali dojednat řadu věcí, mimo jiné i podporu mládeže, aby mohla příští rok v srpnu odcestovat do Lisabonu na Celosvětové setkání mládeže pořádané papežem.

Sám jsem se účastnil pouze setkání v Madridu a nebyl to pro mne nijak zvlášť hluboký zážitek, který by mne ve víře povzbudil. Ostatní členové pastorační rady a mnozí farníci to ale vidí úplně jinak. V tomto Farním poslu máme o tom celý článek. Pěkně Vás prosím, abyste k jeho přečtení donutili svoje děti, vnoučata, synovce a neteře ve věku 16-30 let.

Každý jsme jiný, a tak to má být. Pro mne je v životě víry důležitější jediný Reynkův verš než všechno „rajzování“ po světě. Je proto moje víra lepší? Určitě ne. Je proto moje víra horší? Doufám, že ne. Každému v rozvoji naší víry pomáhá něco jiného. Ale pokud Vaše ratolest nespí se sebranými spisy Bohuslava Reynka pod hlavou, nebude špatný nápad ji do Lisabonu poslat.

P. Tomáš Enderle
AMDG, první neděle adventní
L. P. 2022

Centrum duševního zdraví a Otevřené dveře

Při našem putování napříč charitními službami se dnes přesouváme do Svitav. Tam sídlí zatím nejmladší středisko naší Charity – Centrum duševního zdraví (CDZ). CDZ je součástí celkové reformující se péče o lidi s duševním onemocněním. V České republice vznikly na tři desítky těchto center. V Pardubickém kraji však byla pouze dvě (v Pardubicích a v Chrudimi). Pečovat o lidi s vážným duševním onemocněním jsme se rozhodli i v okrese Svitavy. Terénní tým CDZ tak pečuje v celém okrese Svitavy, na Poličsku, Bystersku, Litomyšlsku i Moravskotřebovsku.

Od dubna 2022 působí ve Svitavách náš sociální tým, jehož činnost doplňuje psychiatrická sestra. Mezi dubnem 2022 a srpnem 2022 zahájilo Centrum duševního zdraví spolupráci již s 28 klienty. Tým CDZ složený ze sociálních pracovníků a psychiatrické sestry podporuje lidi s vážným duševním onemocněním v jejich vlastním úsilí na cestě ke zotavení. Riziko hospitalizace se u těchto klientů snižuje až o 70 %. Součástí je i podpora rodiny klienta. Tým CDZ pracuje s klienty na těchto principech: diskrétnost, profesionalita, partnerský přístup. S klientem společně plánují péči tak, aby vyhovovala jeho potřebám. Tzv. vážné duševní onemocnění s sebou přináší občas i nečekané změny stavu. Průběžná podpora CDZ je zaměřena i na to, aby klient tyto stavy mohl zvládnout doma bez nutnosti hospitalizace.

V rámci naší poličské Charity neposkytuje podporu lidem s duševními potížemi pouze CDZ. Tým střediska Otevřené dveře rovněž pracuje s klienty s duševními potížemi a provází je na cestě k zotavení. Podporují je v oblastech hledání práce, vztahů, bydlení nebo ve smysluplném trávení volného času.

„Bál jsem se, že už nikdy nenastartuju život. Teď vidím, že to jde. Mám režim dne, začleňuji se do kolektivu, ale zároveň jsem svým šéfem. Prosvětlilo mi to život. To, že jsem měl za zády Jardu (sociálního pracovníka Otevřených dveří), mi pomohlo. Měl jsem v něm jistotu a podporu. Nenechal jsem se odradit drobnými potížemi,“ říká klient Vladimír, který s podporou sociálního pracovníka našel zaměstnání.

Obě střediska také opírají své týmy o peer pracovníky. Peeři jsou lidé s vlastní zkušeností s duševními potížemi nebo duševní nemocí. Skrze svoji osobní zkušenost a odvahu se sdílením svého příběhu podporují i ostatní na cestě za naplněným životem.

Centrum duševního zdraví stojí teprve na začátku své cesty, přesto už má za sebou spoustu práce. Spolupracuje s desítkami klientů v celém regionu. CDZ čekají do příštích let další výzvy, například doplnění týmu o zdravotnickou část nebo hledání nových prostor tak, aby vyhovovaly jak sociální, tak zdravotnické části služby. Služby Centra duševního zdraví jsou pro klienty zdarma.

Zajímá Vás víc? Centrum duševního zdraví i Otevřené dveře se také věnují osvětě v oblasti duševního zdraví.

Ke zpravodaji o duševním zdraví, chystaných akcích Otevřených dveří, Centru duševního zdraví i o spřáteleném DušeProstoru se můžete přihlásit přes následující webový odkaz. Jednou za měsíc dorazí na Vaši mailovou adresu. Posíláme v něm také tipy, co si za dlouhých zimních večerů o duševním zdraví přečíst, na co se podívat, co zajímavého si poslechnout nebo se dozvědět, jak změřit svou aktuální duševní pohodu.

Odkaz k přihlášení zpravodaje: bit.ly/dusecharita

Na duševní zdraví!
Krásné svátky a vše dobré v novém roce
Vaše Oblastní charita Polička

CZUKR - kousky dobra v nás

Blíží se konec roku, brzy budou Vánoce a tenhle čas nabízí i malá zastavení. Jsem přesvědčena, že nikdo z nás si ani v nejmenším nedovedl o minulých Vánocích představit, že ne tak daleko od nás, v Evropě, vypukne na konci zimy válka. Že bude krutá, zahyne v ní tolik nevinných lidí, zničí se to, co se desetiletí stavělo. Že lež se stane součástí každodennosti a pravda to bude mít na světě tak těžké.

Ukrajinci přicestovali až k nám do Poličky. Z davu lidí, kteří utíkali ze svých domovů a my je vídali při zprávách v televizi, se vynořily konkrétní obličeje, lidi se strašně smutnýma očima. Jejich svět se najednou vtěsnal do pár tašek a ruce maminek se staly kočárkem i kolébkou vlastním i cizím dětem. Bez táty, bez dědy, bez opory mužského, který v jejich životě a společnosti stále hraje prim, který je jejich oporou, živitelem, rádcem. Nepředstavitelný pocit pro nás, realita dne i noci pro ukrajinské ženy, babičky, děti. Nepamatuji se, kolik jsem v té době dávala času Rusům, aby mazali zpátky domů. Týdny? Měsíce? Nejlíp, aby se vrátili do Ruska, pokud možno hned!

Když člověk nezná jazyk cizí země, může si v dnešní době plné moderních technologií pomoci překladačem v mobilu, nakoupit bez větších potíží v supermarketu nebo jednoduše ukázat na potřebné věci prstem. Nepozná ale, co si ten druhý myslí o sobě, o Tobě, o světě kolem. Proto se na jedno z prvních míst integrace cizinců klade důraz na výuku jazyka.

A tak parta dobrovolníků začala s výukou češtiny na faře. Snad abychom našim novým sousedům alespoň trochu ulehčili život, poznali je a mohli trošku pomoci. Parta amatérů a lidé vyhnaní válkou ze svých domovů začali vytvářet jakési společenství. Jazyk byl dobrým důvodem, proč se na faře každou sobotu setkat. Začali jsme 9. dubna 2022 a od té doby nepřestali po 33 sobotních večerů, na které přišlo celkem 435 Ukrajinců a 231 dobrovolníků (údaje jsou k 19. listopadu 2022). Někteří se mezi nás podívali jen párkrát, někdo se stal pravidelným odběratelem našich rad a pomoci u hrnku čaje s domácí buchtou. Začali jsme se oslovovat jmény, sdílet

vzájemně své příběhy. Někdo se na Ukrajinu vrátil, jiný zkontroloval rodinu a přijel zase zpět, do bezpečí, kde je nějaká práce, kde se dá spát bez sirén.

Co bude dál, nikdo z nás neví. Doufáme v lepší časy, mír a bezpečí, modlíme se a žijeme pospolu. Naše přátele z Ukrajiny, kterým pomáháme s výukou češtiny, známe už jménem, známe jejich původní profese, některá jejich přání a sny.

Rádi bychom je poslední sobotu před Vánocemi při hodině češtiny drobně obdarovali. Jestliže Vás předešlé řádky oslovily, připojte se k nám a darujte nějaký finanční obnos při dveřní sbírce pro Ukrajinu, abychom z ní mohli vánočně obdarovat naše ukrajinské přátele. Pravidelně na faru na hodiny češtiny dochází tak 12-15 dospělých a 5-7 dětí. Z celého srdce Vám za všechny vyučující dobrovolníky děkuji.

Na závěr mi dovolte malé zamyšlení. Nejen naše farnost řeší tuto zimu, zda zatopí v kostele. Po zkušenostech s lidmi z Ukrajiny jsem došla za sebe k závěru, že chladno v kostele může být projevem určité solidarity s těmi, kteří prožívají válečné útrapy, nezahřejí se doma, protože domov už třeba ani neexistuje.

Moc děkuji všem, kteří pomáhají s výukou češtiny, pečením buchet i modlitbou nás podporují. Je to projev dobra, které má v sobě obrovskou naději.
Přeji Vám požehnaný adventní i vánoční čas.

Eva Skalníková

Vzhledem k energetické krizi a ze solidarity letos budeme v kostele sv. Jakuba topit pouze v pravém zadním bloku lavic. Děkuji za pochopení.

P. Tomáš

Zápis z pastorační rady farnosti ze dne 24. listopadu 2022

1) Modlitba
Schůze byla zahájena půlhodinovou adorací.

2) Aktuality

2.1) Velký vánoční stromek za hlavním oltářem
Většina farní rady se rozhodla pro přijetí návrhu, že velký strom tento rok v kostele za obětním stolem nebude.

2.2) Lektoři v kostele
Jedná se o mše v sobotu v 18:00 a v neděli v 10:30. Pastorační rada by chtěla oslovit lidi z farnosti, aby se vytvořila skupina lektorů, kteří by se při čtení v kostele střídali. Pro lidi, kteří by měli zájem, bychom uspořádali krátký workshop pro lektory. Členové lektorské skupiny by se mohli dopředu na jednotlivé mše zapisovat.
Řešili jsme několik způsobů, jak to realizovat. Jedním z nich je vytvořit seznam na půl roku dopředu.

2.3) Neděle Božího slova: Jak ji oslavit?
Jedním z nápadů bylo připravit útržky papírků s úryvky z bible, které by mohli farníci nosit kapse. (Zamotané jako tombola.) Další možností je připravit nádobu k oltáři Panny Marie v kostele se svitky s biblickými citáty. Nebo promítat citáty z bible v kostele pomocí dataprojektoru. Dalším nápadem bylo společné předčítání z bible. (Biblické trio - jedna z variant, jak s Biblí pracovat.)

2.4) Světové dny mládeže v Lisabonu
Členové farní rady, kteří se zúčastnili světových dnů mládeže, řekli ostatním svědectví, jak prožili světové dny, kterých se zúčastnili. Většina členů souhlasila, že se jedná o úžasnou akci, ze které si hodně odnesli. Farní rada se shodla na tom, že bychom měli mládež povzbudit a podpořit mladé, aby se zúčastnili.
Tadeáš Navrátil uspořádá krátkou přednášku na náboženství pro středoškoláky.
Věra Klimešová napíše článek do Farního posla.
Aktuální cena je 21000,- korun (do prosince sleva 1000,-). Farnost je ochotna podpořit účastníky i finančně. Mládež bude mít příležitost vydělat si část peněz brigádou, a to na Jordáně, na Charitě nebo na faře.
Na tento účel by mohla být věnována postní almužna nebo by byla možno uspořádat sbírku.

Každý mládežník by tedy bez ohledu na finanční možnosti své a jeho rodiny měl příležitost do Lisabonu jet.

2.5) Adventní duchovní obnova a přednášky se konat nebudou.

2.6) Adventní jarmark
s názvem FARMARK se bude konat v neděli 11. prosince po mši. Děti půjdou pozvat lidi před ambon samy.

2.7) Lesní školka
Odpoledne 11. prosince se bude na faře na Adventním jarmarku maličkostí prezentovat lesní školka.

2.8) Farní den
Byl osloven divadelník Jan Horák (pastorační asistent z Roudnice nad Labem). Nabízí divadlo jednoho herce. Je to velmi kvalitní vystoupení. Rozhodli jsme se pro variantu představení zaměřeného na děti.

2.9) Nástěnky u kostela sv. Jakuba
Byl vypsán projekt na nástěnky, které by se nacházely před kostelem. V plánu jsou tři nástěnky v ceně asi 50 tisíc za jednu. Byl vypracován návrh a řešili jsme, zda jej realizovat. Vyjádřil se k tomu každý člen pastorační rady, většina souhlasila. Návrh bude farnosti prezentován v lednovém čísle Farního posla.

2.10) Topení v kostele sv. Jakuba
Pokud by se topilo jako v minulém roce, topení by mělo stát asi 30 tisíc. Po projednání návrhu topení ve dvou blocích a návrhu v rámci solidarity netopit vůbec se farní rada rozhodla, že s ohledem na farníky budeme vytápět jeden zadní blok.

2.11) Živý Betlém se bude pořádat jménem farnosti.

2.12) Vznesen návrh na dovybavení farní kavárny. Bude zakoupeno vše potřebné.

2.13) Bude se konat vánoční posezení pro lidi z Ukrajiny, kteří se účastnili CZUKRu. Dveřní sbírka bude určena na vánoční dárky pro ně.

2.14) Příští zasedání pastorační rady se uskuteční ve čtvrtek 19. ledna 2023 od 18:00 hodin.

3) Funkce církve/farnosti/farní rady

Pan farář mluvil o funkcích církve a o tom, jak se realizují například v naší farnosti.
Diakonie - služba lásky všem
- charita, materiální výpomoc potřebným (i misijní), služba v nemocnici a v domově důchodců, návštěvy nemocných, výuka češtiny, Tříkrálová sbírka

Koinonia – společenství
- farní rady, modlitební skupinky (otců, matek), „spolča“ a schůzky dětí, farní kavárna, Jordánský ples a farní den, setkávání seniorů, společenství manželů, výlety, poutě, ekumena, Facebook, farní kronika, focení

Martyrie – svědectví o víře
- proto evangelizace, otevřený kostel, webové stránky, Čas pro neobyčejné zážitky, Jitřenka, přednášky pro veřejnost, první příprava ke svátostem, koncerty v kostele, živý betlém, přítomnost kněze na světských akcích

Katecheze – maturace víry
- rekolekce, uvádění do hlubšího modlitebního života a života ze svátostí, studium, pronikání Boha do všedního dne člověka, homilie, přednášky, četba a pastorační rozhovory, výuka náboženství

Liturgie – oslava Boha
- bohoslužba, slavení svátostí a svátostin, pobožnosti a společné modlitby, liturgická hudba, lektoři, akolyté, ministranti a kostelníci, květiny

Důležité je, aby v pastorační radě měla každá část svého zástupce. Mluvili jsme o funkcích, které jsou důležité pro každého z nás. Nejméně zastoupeny byly diakonie a martyria. Na základě toho by bylo dobré doplnit farní radu o nové členy.

4) Hledání dobrovolníků pro budoucí referáty
Vojtěch Klimeš se nabídl na referát o knize Proměny farnosti.

zapsali Tadeáš Navrátil a Tomáš Enderle

Dodatečné jmenování pana faráře do pastorační rady přijali Jana Flídrová, Marek Kyncl a Kateřina Grubhofferová

Adventní „FARMARK“

V neděli 11. prosince 2022 jste po mších svatých v 7:30 a v 10:30 srdečně zváni na poličskou faru na „ADVENTNÍ FARMARK“. Děti z naší farnosti při něm budou prodávat svoje výrobky. Smyslem této akce je umožnit dětem získat peníze vlastním přičiněním a přivydělat si třeba na nákup vánočních dárků. Děti už je vyrábějí a moc se těší, takže je prosím nezklamte a přijďte si koupit něco pro radost svou nebo svých drahých.

Věra Klimešová

Vážení farníci,

kéž by nedošlo k nějaké mýlce. 11. prosince budou probíhat na faře jarmarky dva. První - ten tradiční - bude po mších svatých a upoutávku na něj najdete na této stránce. Druhý se uskuteční odpoledne od tří hodin ve prospěch nově vznikající lesní školky (plakátek na protější straně). Srdečně jste zváni na obě akce.

P. Tomáš

Dárek č. 1: Jídlo dítěti

Jestliže nevíte, co darovat letos pod stromeček, máme pro Vás tip na dárek, který udělá radost všem lidem dobré vůle a navíc reálně mění lidské životy. Hnutí Mary´s Meals pomáhá už více než dvěma a čtvrt milionu dětí na celém světě.

Poskytuje jim vydatné jídlo v místě jejich vzdělávání, aby se mohly lépe soustředit a hodně se toho naučily. To přináší naději příští generaci a doslova zachraňuje životy. Letos o Vánocích se můžete k hnutí připojit a prostřít jeden nebo i více virtuálních talířů u Vašeho stolu za pouhých 459 Kč. Tím zajistíte jídlo jednomu dítěti na celý školní rok. Stůl prostřete zakoupením tištěného nebo elektronického poukazu na e-shopu hnutí Mary´s Meals:
eshop.marysmeals.cz/darkovy-poukaz-misto-u-vanocniho-stolu/
www.mistouvanocnihostolu.cz.

Dárek č. 2: Klášter pro sestry

Chvála Kristu,
zdravíme Vás z Drast a ještě jednou se na Vás letos obracíme s prosbou: Po roce opět pořádáme sbírku na dostavbu našeho kláštera na portálu Donio, která probíhá od 1. listopadu do 28. února.
https://www.donio.cz/dostavba-klasterniho-arealu-v-drastech

Moc by nám pomohlo, kdyby pro Vás bylo možné rozšířit tuto informaci mezi své blízké a známé a informovat farníky. V příloze posíláme plakátek, který je možné vytisknout či dát na farní web.

Nacházíme se v poměrně rozhodujícím období, kdy naší stavbě už k dokončení mnoho nechybí, ale na poslední kroky nám chybí finance… Pokud ale nemáte čas či zájem se tomu věnovat, moc se omlouváme.

za komunitu sester karmelitek
sestra Marie

Prosíme, pomozte nám dostavět klášter v Drastech

Sbírka sester bosých karmelitek na portálu Donio
(1. 11. 2022 – 28. 2. 2023)

www.donio.cz/dostavba-klasterniho-arealu-v-drastech

Pomůžete nám také šířením tohoto odkazu mezi své blízké.

Děkujeme za jakoukoliv podporu!

Sestry bosé karmelitky,
Karmel sv. Josefa,
Drasty, Praha-Východ

Aktuální rozhovor s převorkou kláštera si můžete poslechnout na video.aktualne.cz

Reynek o adventu

báseň Advent ze sbírky Rybí šupiny

Jest jasný den prosincový, potok na lukách je zamrzlý u břehů a prostředkem proudí, Sázava taktéž. Země jest zmrzla a přikryta popraškem sněhu, den jest bílý jako svatý Mikuláš, vrátný Vánoc. Vrabci na dvoře skáčí až u síně, na zahradě pod okny v jasmínech a v brslenu sýkorky jsou celé dni, někdy taky k nim přiletí spanilí rudí hejlové; a hlouběji u zdi ve smrcích veverky olupují šišky, není jich viděti, ale slupky tajemně se snášejí s ševelením. A mnoho ještě podobných krásných věcí se děje, ale slova jsou příliš střízliva a malba nebo kresba jsou příliš logicky, aby se to povědělo. Sním tedy o tom, kdyby v některém klášteře při moři nebo v lesích žila pokorná sestra Poezie: ta by ušila širý, bělostný háv z atlasu svatému Mikuláši a na tom hedvábím prudkých a hlubokých i křehkých barev celý rok by vyšívala všecky ty ptáčky a stromy, koroptve oklovávající vrcholky trav čnějících ze sněhu, bažanty na poli za pasekou a vody a led a rákosí a ryby a vše, nač by zimního se rozpomínala ze svého rodného kraje i o čem slýchala vyprávěti. – Také by mu potom vyšila mitru, nad čelem by bylo Narození Páně, nad týlem strom Poznání s Hadem a Evou. Takto oděn svatý Mikuláš by stál v branách Vánoc a vpouštěl by v jich Pokoj lidi dobré vůle – ty, kteří by opravdově řekli: *jsem hříšník a sklonivše se políbili křížek na jeho štole.*

Zpovídání před Vánoci

po 19/12	8:00-10:00	fara	P. Tomáš a P. Ondřej ze Sádku
po 19/12	15:00-17:00	fara	P. Tomáš a P. Vladimír z Krouny
út 20/12	9:00-11:00	fara	P. Tomáš a P. Marek ze Svojanova
st 21/12	9:00-11:00	fara	P. Tomáš a P. Ondřej ze Sádku
st 21/12	15:00-17:00	fara	P. Tomáš a P. Tomáš z Litomyšle
pá 23/12	9:00-11:00	Sv. Jakub	P. Tomáš
pá 23/12	15:00-17:00	Sv. Jakub	P. Tomáš

Pokud máte problém do kostela dorazit,
tuze rád Vás před Vánocemi navštívím! Zavolejte mi prosím.

P. Tomáš

Vzpomínky na Celosvětové setkání mládeže

WYD očima našich farníků…

CSM v Čenstochové v roce 1991 nás ovlivnilo na celý život. Stejná cesta, společné modlitby, vzájemná ohleduplnost a různá svědectví tolika mladých lidí jsou nezapomenutelnými zážitky. Poznali jsme tam nejen mnoho přátel, ale též životního partnera.

Alena a Petr Dvořákovi

Měla jsem to štěstí se zúčastnit hned několika světových setkání mládeže. První z nich již v roce 1995 - Evropské setkání v Loretu, tehdy mi bylo 14 roků a měla jsem dojem, že to bylo pouze hodně náročné, přesto v roce 1997 jsem výzvu jet na světové setkání mládeže v Paříži přijala s nadšením a očekáváním. Opravdu začalo velké dobrodružství, kdy se prohlubovalo moje přesvědčení, že Bůh mě miluje a že mi to dává najevo právě skrz mladé lidi, jejich nadšení, opravdovost, elán, vize i usebranost a rozjímání. Poté v jubilejním roce 2000 v Římě jsem prožila opravdu nádherné a silné chvíle, hlavně díky partě kamarádů, se kterými jsem jela. Upevnilo to

naše přátelství, zároveň vznikla i přátelství nová. Vzrostlo přesvědčení žít s Bohem naplno a také v mém případě se věnovat dětem a mládeži, protože v nich je budoucnost církve.

Kateřina Šimonová

Aby člověk mohl zažít něco opravdu mimořádného, je potřeba opustit zajeté koleje, vzdát se pohodlí domova, něco obětovat a vydat se na cestu. A je jednodušší to udělat, dokud patříte mezi mládež. Jsem dodnes vděčná za možnost vydat se na pouť do Itálie a Německa a získat přátele a zážitky na celý život. Studovala jsem tehdy na školách, kde katolíků bylo jako šafránu, takže zažít pocit „jsou nás milióny“ a „jsme světoví“ mi moc pomohlo stejně jako zažít malé zázraky a vyslyšené modlitby.

Věra Klimešová

Světového setkání mládeže jsem se zúčastnil celkem třikrát. V roce 2006 v Kolíně nad Rýnem, v roce 2011 v Madridu a v roce 2016 v Krakově. Fascinující bylo vidět vždy tolik lidí různých národností, kteří sdíleli stejnou víru jako já. Záplava, ve které bylo snadné se ztratit. Také to byla šance vidět na vlastní oči papeže a zjistit, že je to jeden z nás – prostý člověk a zástupce Boha na Zemi. Určitě se zúčastněte! Program je vždy bohatý a můžete poznat spoustu inspirativních osob.

Jiří Haman

Milí mládežníci!

Chci vás povzbudit k tomu, abyste si nenechali uniknout příležitost zúčastnit se Světového dne mládeže v Lisabonu. Určitě uslyšíte slogany typu: Uvidíš se s papežem… Zažiješ prima společenství… Bude tam spousta duchovna… a tak podobně. Je to všechno pravda, ta Jeho všudypřítomnost je znát na každém kroku. Já vám ale chci hlavně říci, abyste si to tam jeli užít. Se vším všudy. Stejně budete nejvíc vzpomínat na ty obyčejné věci, které tam prožijete. Za mě například: Jedete skoro o půlnoci z konečné stanice metra (letiště) na místo ubytování a znenadání se

začnete překřikovat s ostatními účastníky slogany typu „Kdo neskáče, není Čech“, Italia, Brazil…. Akorát my byli dva, jich třeba 50…, a přesto jsme je dali… Nebo když na závěrečné vigilii dáváte první pomoc lidem, na které spadl stan… Prostě prožít i normální příhody k tomu patří, to podstatné si vás tam najde samo.

Takže, přátelé, opravdu to stojí zato. Nebojte se zeptat, co a jak. A kdo můžete, jeďte!!!

Michal Popelka

Těch požehnaných a zážitky nabitých 12 dní, které jsme spolu s dalšími kamarády z farnosti strávili nejdříve v polských diecézích a následně v Krakově, se dá jen těžko shrnout do pár vět. Kromě veselých zážitků (například z přeplněných tramvají se zpívajícími Portugalci a nočního putování ze mše s papežem) jsme si ze setkání odnesli i živější vztah s Bohem.

Bylo skvělé na každém rohu potkávat milé lidi z různých částí světa, se kterými nás spojovala stejná víra.

Pokud můžeš, určitě se přihlas a vyraz do Lisabonu – stojí to za to!

Natálka Šafářová a Kristýna Klimešová

Díky setkání v Krakově jsem zažil společenství mladých věřících ze všech koutů světa. Mezi nejsilnější zážitky ze setkání bych zařadil vigilii a závěrečnou mši svatou na Campusu Misericordiae, kam jsme celý den putovali pěšky.

Petr Dvořák, jr.

V Krakově bylo skvělé, že jsme se sblížili s ostatními mladými lidmi, které jsme předtím neznali. Všichni byli moc fajn a s některými jsme zůstali v kontaktu i dlouhou dobu poté. Také jsme poznali hodně nových míst, kam bychom se normálně neměli možnost podívat (zjistili jsme, že Polsko je moc hezká země). V neposlední řadě jsme si odnesli spoustu zážitků, na které budeme vzpomínat nejspíš ještě dlouho, jelikož každý den byl něčím zajímavý, každý program byl pestrý a rozhodně jsme se ani na chvíli nenudili. A kolikrát za život se vám poštěstí setkat se s papežem?

Róza Vymětalová

Krakov jsem si moc užil.

Za zmínku stojí týdenní předprogram i samotný program v Krakově. Z předprogramu mi v mysli nejvíc utkvěla noční křížová cesta. Ta pro mě byla opravdu silným duchovním zážitkem. Další věc, na kterou si vzpomínám, byla poslední mše svatá před odjezdem do samotného Krakova, kdy už i tak poměrně dlouhé kázání otce biskupa překládali z češtiny postupně do šesti světových jazyků.

V Krakově jsme byli ubytováni převážně v rodinách. Paní, která nás ubytovala, byla velmi milá a vstřícná. Dostávali jsme od ní spoustu jídla, což jsme asi nejvíc ocenili, když jsme se vrátili z křížové cesty na rozlehlém areálu v Brzegach. Původní plán byl přijet tramvají, ale protože tramvaje přijížděly už tak přeplněné, že se z nich lidé „sypali“, jakmile se otevřely dveře, rozhodli jsme se jít přes půlku Krakova pěšky. Po cestě v tuto noční hodinu již nebylo možné nic koupit, ale paní nás doslova zahrnula veškerým jídlem, které doma měla.

Jedním z dojmů, o které bych se rád podělil, byla pouť za sestrou Faustynou Kowalskou. Během ní jsme se naučili Korunku k Božímu milosrdenství. Tuto modlitbu se rád modlím ještě dnes.

Samotné setkání s papežem bylo velmi náročné. Spali jsme na obrovské louce zády k pódiu, takže veškeré informace jsme získávali z velkoplošných obrazovek.

Rád bych chtěl také připomenout program v Českém centru. Ten byl velmi zajímavý a bohatý. Všechno dění doprovázela kapela SBM, která hrála naprosto skvostně.

Tadeáš Navrátil

Mladí, jeďte do Lisabonu

Vážení mládežníci (16-30 let),

letos v srpnu máte mimořádnou šanci se v Lisabonu setkat s mnoha mladými věřícími lidmi z celého světa a papežem Františkem.

Hlásit se můžete na www.svetovednymladeze.cz.

Pokud se přihlásíte do poloviny prosince a zaplatíte zálohu, bude Vás to stát 20 000 Kč. Cena může časem vzrůst až na 25 000 Kč.

Pokud je tato částka pro Vás/Vaše rodiče vysoká, farnost Vám ráda vypomůže částkou 10 000 Kč, pokud se přihlásíte do podpůrného programu a v půlroce absolvujete alespoň pět dnů brigády.

Pokud byste rádi jeli, ale potřebovali byste vyšší podporu, přihlaste se také do podpůrného programu, něco vymyslíme. Kdo chce jet, pojede, peníze by pro žádného poličského mládežníka překážkou být neměly.

Přihlášky do podpůrného programu najdete u vchodu do kostela sv. Jakuba a na farnostpolicka.cz.

P. Tomáš

Znovuzrození betléma

Ve Svitavách se betlém objevil poprvé pravděpodobně po příchodu misie dvou členů jezuitského řádu v roce 1612. Prvním stavitelem svitavského betléma byl farář Marschalek. Jak svitavské betlémy vypadaly? Velký vliv na svitavské betlemářství měla olomoucká škola, ale hlavně díla autorů baroka hřebečského okruhu, kterými byli Friedrich Strauss, Judas Taddäus Supper, Christian Franz David a Georg Franz Patzak, spolutvůrce impozantního betlému hraběte Sporka na Kuksu. Pramenné doklady o svitavských betlémech pocházejících již z roku 1680 uvádějí, že oba svitavské kostely (sv. Jiljí a Navštívení Panny Marie) vlastnily zcela jistě betlémy již před rokem 1780. V té době se jesličky staly nezbytným inventářem také mnoha měšťanských i selských domácností.

Prvním prameny doloženým svitavským autorem betlémů byl místní rodák, barokní sochař Georg Anton Heinz, autor sochy sv. Jana Sarkandra na Brněnské ulici ve Svitavách. Jeden z jeho umělecky zdařilých barokních betlémů se nachází v majetku vídeňského muzea lidového umění. V 19. století zaznamenáváme celé generace svitavských řezbářů betlémů, které napodobovaly vzory starých barokních mistrů takřka k nerozeznání. Byli to především Tomas Haberhauer, malíř pokojů, a jeho syn Alois z nedalekého Rotmühlu (dnes Radiměře), jejich pomocník Wenzel Goliasch. Jeden z jejich krásných betlémů vlastnila v třicátých letech 19. století významná svitavská rodina Tyroltů. Z druhé poloviny 19. století známe další generaci

laických řezbářů, Friedricha Sobolu, Andrease Stiepeka a Johanna Wilimeka st. Třetí generaci tzv. „orientálního stylu" představují August Ohner, Adolf Adler, Friedrich Sobola, Karl Langr, Franz Schlesinger, Bernard Schmeisser. Na výzdobě malovaných scenérií, pozadí či teras se podíleli významní svitavští malíři, např. Johann Dittmann.

V roce 1923 byl ve Svitavách založen Spolek přátel betléma. Scházeli se prý jen v neděli, proto se nazývali „nedělní řezbáři" (Sonntagsschnitzer). Za svého učitele si vybrali renomovaného řezbáře a sochaře Andrease Stiepaka. Na svých setkáních se radili o své práci, o výstavách. Představitelem spolku byl tehdejší farář P. Karl Bílek. V roce 1922 napočítal Anton Mudrak ve Svitavách 49 majitelů velkých betlémů a velké množství malých. Mezi dvěma světovými válkami bylo podle německé publikace Heimatbuch (1974) napočítáno ve Svitavách na 400 vyřezávaných betlémů. Svitavy měly začátkem 20. století přezdívku Město betlémů, pracovalo zde několik betlemářských spolků, řezbářských rodin a počet betlémů a jesliček v domácnostech dosahoval několika set.

Vysídlení obyvatel německé národnosti ze Svitav se nesmazatelně podepsalo na vývoji této krásné tradice. Většina betlémů byla po odchodu původních obyvatel rozkradena a zničena, figurky dostávaly děti na hraní, některé se zachránily a jsou roztroušeny po světě. Ve Svitavách zůstala pouhá torza betlémů, jejichž autory jsou různí svitavští řezbáři 19. a první poloviny 20. století. V betlémech se většinou nacházejí velmi různorodé figurky, setkáváme se tu s celou řadou signatur a různých stylů zpodobnění. Ve vlastnictví Východočeského muzea v Pardubicích byl velký svitavský mechanický betlém, který byl v šedesátých letech 20. století vzhledem k neustálému stěhování a nevhodnému uložení velmi poškozen a v současné době je postupně restaurován. Tento betlém si zřejmě nejvíce pamatují obyvatelé Svitav, neboť byl do počátku šedesátých let 20. století každoročně vystavován v místním muzeu. V kostele sv. Josefa je poměrně ucelený orientální betlém. V kostele Navštívení Panny Marie je rozsáhlý soubor budov a betlémských figurek, opět různých stylů a velikostí. Je patrné, že byly postupně dotvářeny figurky nové, které nahrazovaly původní poškozené. Krajinné pozadí tohoto betléma maloval svitavský malíř a portrétista Johann Dittmann. V tomto kostele se nachází také pozoruhodná postní varianta betléma (figury velikosti cca 50 cm) Kalvárie s letopočtem 1787. Všechny tyto betlémy jsou dřevěné polychromované. Z nich se vymyká betlém z klášterní kaple sv. Vincence z Pauli. Ten do Svitav přivezly řádové sestry a je z přírodního dřeva. Autora bohužel neznáme.

Rozsáhlý betlémový soubor, dílo řezbářů ze Svitav a okolí z let 1826–1942, sestavili pracovníci nově vzniklého muzea v poválečných letech z konfiskátů (menších betlémů) po bývalých svitavských majitelích německé národnosti do jednoho velkého, částečně pohyblivého celku. Svitavský betlém (jak byl a je dodnes tento soubor nazýván) byl součástí sbírek muzea ve Svitavách. Některé figury a stavby mají pohyblivé části se zbytky mechanismu. Když bylo v 60. letech 20. století rozhodnuto, že muzeum ve Svitavách bude přebudováno na expozici revolučních tradic, nacházel se betlém v důsledku nevhodného umístění a letitého zanedbání údržby ve velmi žalostném stavu. Komise odborných pracovníků, která měla za úkol rozhodnout o sbírkách muzea, určila betlém k přemístění do některého jihomoravského muzea (pravděpodobně do Lysic), popř k fyzické likvidaci. Tehdejší kurátorka uměleckořemeslných sbírek muzea v Pardubicích Ludmila Ladýřová však prosadila převzetí betléma do sbírek pardubického muzea. Následně se zasadila o postupné restaurování jednotlivých částí, které bylo raději vykázáno jako „restaurování lidových plastik a modelů obydlí". V roce 2012 se betlém po mnoha zdlouhavých jednáních vrátil zpět do Svitav jako dlouhodobá zápůjčka. Jeho podstatná část byla instalována ve speciální vitríně v expozici Labyrint svitavských příběhů ve svitavském muzeu.

O tehdejších krocích nutných k vystavení kompletního betléma píše svitavské muzeum a galerie na svých webových stránkách: „*Už od roku 2012 restaurují Šárka a Petr Bergerovi z Písečné společně s Kamilem Andresem z Třebechovic pod Orebem unikátní svitavský betlém, později se k nim připojili ještě Vendula a Jiří Látalovi z Litomyšle. Od začátku října 2019 začal restaurátor, betlémář a řezbář Kamil Andres za pomoci svitavských muzejníků stavět Velký svitavský mechanický betlém tak, jak tu bude stát pro příští generace… Postupně roste v přízemí muzea. Jde o druhou etapu záchrany této památky. První etapa - restaurování jednotlivých částí - průběžně pokračuje. Než se začne s třetí etapou, výrobou chybějící konstrukce a pohybového mechanismu a poté konečnou stavbou betléma, musí se celý, nově provizorně postavený betlém zaměřit, nafotit, zakreslit. Až na základě této podoby můžeme začít vyrábět konstrukci, usazení a propojení mechanik a začít s definitivní stavbou betléma.*"

Restaurování Velkého svitavského mechanického betlému bylo dokončeno a poprvé byl veřejnosti představen v celé své kráse 15 metrů v neděli 27. listopadu 2022. V současné době je ve svitavském muzeu k vidění až do 15. ledna 2023.

článek připravil Mirek Andrle

Zdroj
Zdena Lenderová: Historické betlémy z Čech, Moravy a Slovenska, katalog k výstavě betlému ve Východočeském muzeu v Hradci Králové 2004, str. 47, 48, 49
Zdeněk Seiner: Vlastivědné listy Pardubického kraje číslo 4/2020
Milan Zábranský a Jan Roda s kol.: Putování za betlémy České republiky 2014

Pravidelnosti a nepravidelnosti

Setkání seniorů
7. prosinec od 16:00 v učebně na faře
Jsou zváni všichni senioři s chutí setkávat se s vrstevníky.

Setkání maminek
8. a 15. prosinec od 9:00 do 10:30 v učebně na faře
Jsou zvány všechny maminky na mateřské, rodičovské nebo v domácnosti spolu s dětmi.

Sboreček
2., 9. a 16. prosinec od 14:45 do 15:30 na Jordáně
Zpívání dětí ve věku od 4 do 7 let pod vedením Venduly Grubhofferové.

Scholička
2. prosinec od 16:30 do 17:30 na Jordáně; 9. prosinec od 16:30 na faře, následně doprovod při mši svaté; 16. prosinec od 16:30 do 17:30 na Jordáně
Společné muzicírování dětí od druhé třídy výše s Kateřinou Grubhofferovou.

Schůzky mladších dětí
3. a 17. prosinec, sraz ve 14:00 hodin na náměstí, konec v 16:30 u fary
Mladší děti z farnosti (předškoláci až šesťáci) se scházejí a tráví společně sobotní odpoledne jednou za čtrnáct dní. Náplní schůzek jsou různé hry, vycházky do přírody, nácvik na vánoční besídku…
S sebou svačinu a pití.

Schůzky starších dětí: 3. a 17. prosinec

Ministrantské schůzky: 10. prosinec od 9:00 na faře

Úklid kostela sv. Jakuba:
1. prosinec od 16:30 – 2. skupina
22. prosinec od 16:30 – obě skupiny a další dobrovolníci (velký vánoční úklid)
5. leden 2023 od 16:30 – 1. skupina

CZUKR aneb čeština pro dospěláky z Ukrajiny
3., 10. a 17. prosinec od 19:00 do 20:00 v učebně na faře
Pomoc se zdoláváním jazykové bariéry pro lidi, kteří přicházejí do našeho města a jeho okolí z Ukrajiny. Společné povídání v malých skupinkách u kávy nebo čaje. Je možné chodit i nepravidelně. Není nutné se dopředu hlásit.

Farní kavárna
4. prosinec po mši svaté v 7:30 a v 10:30

Adorace
6., 13., 20. a 27. prosinec od 6:00 do 6:55 v kapli na faře
2. prosinec od 17:00 do 18:00 v kostele sv. Jakuba

Modlitba za Ukrajinu
22. prosinec od 18:00 v kostele sv. Jakuba
Ekumenická modlitba za všechny trpící a za ukončení války na Ukrajině.

Zvonění zvonu Medián
8. prosinec v 17:30
O narozeninách Bohuslava Martinů se rozezní náš nejstarší zvon Medián na oslavu všeho krásného, ať je to hudba, příroda či Matka Boží.

Adventní „FARMARK“
11. prosinec po mši svaté v 7:30 a v 10:30: děti z naší farnosti budou prodávat své výrobky. Smyslem této akce je umožnit dětem získat peníze vlastním přičiněním a přivydělat si třeba na nákup vánočních dárků.

Vánoční koncert Poličské scholy
17. prosinec od 14:00 v DPS „Penzion“ Polička
od 15:30 v Domově důchodců v Poličce
26. prosinec od 15:30 v kostele sv. Jakuba

Farní bruslení
28. prosinec od 16:00 do 17:30 na zimním stadionu v Poličce

Sbírky se nám tentokrát do Farního posla nevešly. Příště …

Vánoční besídka

Svatojosefská jednota a KDU-ČSL Polička Vás zvou na tradiční vánoční besídku ve spolkovém domě Jordán, která se uskuteční v neděli 18. prosince od 15 hodin.

Těšit se můžete na scénky, pěvecká vystoupení scholy a scholičky a soutěže. Děkujeme za Vaši přízeň. Požehnaný advent.

MUDr. Jaroslav Haman

Pro chytré hlavičky

A/ ADVENT

V období adventu se křesťané připravují na příchod Ježíše o Vánocích, ale pamatují i na jeho druhý příchod na konci časů. Je to období přípravy. Víš, co znamená v překladu latinské slovo *adventus*, podle kterého dostal název?

Pokud ne, můžeš to zjistit vyluštěním této šifry:

APCŘEÍGCHCHOJDL

B/ TŘETÍ NEDĚLE ADVENTNÍ

Doplň text a vybarvi správně obrázek.

Třetí adventní _ _ _ _ _ _ má název také „Gaudete“ neboli _ _ _ _ _ _ _ _. Pojmenovaná je podle prvních slov úvodního verše mše svaté: „_ _ _ _ _ _ _ _ _ _ stále v Pánu, opakuji: _ _ _ _ _ _ _ _ _! Pán je blízko.“ Radostná atmosféra z blížícího se Kristova příchodu může být vyjádřena při mši _ _ _ _ _ _ _ barvou, namísto obvyklé _ _ _ _ _ _ _, která je typická pro advent.

C/ OSMISMĚRKA

Najdi a označ v osmisměrce tato slova: IZAIÁŠ, JAN KŘTITEL, JERUZALÉM, JUDSKO, JORDÁN.

Zbylá písmena ti prozradí důležitou zprávu. Napiš ji sem:

_ _ _ _ _ _ _ _ _ _

Rozpis bohoslužeb

prosinec 2022

neděle 4. 12.	2. neděle adventní
	07:30 | Sv. Jakub | Kancionál | *na poděkování za dar víry, naději a lásku Boží*
	09:00 | Sv. Jiří | Kancionál | *za rodinu Vodičkovu a Hnátovu, za živé a zemřelé z rodiny*
	10:30 | Sv. Jakub | Hosana 1 | *za usmíření*
pondělí 5. 12.	2. týden adventní
	06:30 | kaple na faře | Kancionál | *za uzdravení těla i duše*
úterý 6. 12.	2. týden adventní
	07:00 | kaple na faře | Kancionál | *za dceru*
středa 7. 12.	sv. Ambrož
	18:00 | kaple na faře | Kancionál | *za dědečka Karla Špidlena*
čtvrtek 8. 12.	Slavnost Panny Marie počaté bez poskvrny prvotního hříchu
	15:30 | kaple na LDN | Kancionál
	18:00 | Sv. Jakub | Kancionál | *za hudebního skladatele Bohuslava Martinů, manželku Charlotte, rodiče a sourozence*
pátek 9. 12.	2. týden adventní
	15:30 | DPS "Penzion" Polička | Kancionál | *za manžela Karla Koláře a za rodiče Peckovy*
	18:00 | kaple na faře | Hosana 1 | *za MUDr. Václava Paclíka a Vlastu Olivovou*
sobota 10. 12.	2. týden adventní
	18:00 | Sv. Jakub | Kancionál | *za manžela, jeho rodiče, sourozence a duše v očistci*
neděle 11. 12.	3. neděle adventní
	07:30 | Sv. Jakub | Kancionál | *za živé a zemřelé členy farnosti*
	09:00 | Sv. Jiří | Kancionál |
	10:30 | Sv. Jakub | Kancionál | *za zemřelého Ing. Jana Kastnera a rodiče*
pondělí 12. 12.	3. týden adventní
	06:30 | Sv. Jakub | Kancionál
úterý 13. 12.	sv. Lucie
	07:00 | kaple na faře | Kancionál
středa 14. 12.	sv. Jan od Kříže
	18:00 | kaple na faře | Kancionál | *za rodinu s prosbou o Boží požehnání, ochranu Panny Marie, dary Ducha Svatého, prohloubení víry, zdraví a dar víry pro vnoučata a zetě*

čtvrtek 15. 12.	3. týden adventní
	12:00 | kaple na faře | Kancionál | *za Josefa Krejčího - faráře a rodiče*
	15:30 | kaple na LDN | Kancionál
pátek 16. 12.	3. týden adventní
	18:00 | kaple na faře | Kancionál | *na poděkování za 72 let života s prosbou o Boží pomoc a ochranu pro celou rodinu*
sobota 17. 12.	3. týden adventní
	18:00 | Sv. Jakub | Kancionál | *za zemřelé rodiče Blanku a Miloslava a bratra Miloslava*
neděle 18. 12.	4. neděle adventní
	07:30 | Sv. Jakub | Kancionál | *za rodiče Vladimíra a Marii Horákovy a celý rod*
	09:00 | Sv. Jiří | Kancionál | *za živé a zemřelé členy farnosti*
	10:30 | Sv. Jakub | Koinonie | *za rodinu Bořilovu a rodinu Červených*
pondělí 19. 12.	4. týden adventní
	06:30 | Sv. Jakub | Kancionál
úterý 20. 12.	4. týden adventní
	07:00 | kaple na faře | Kancionál
středa 21. 12.	4. týden adventní
	18:00 | kaple na faře | Kancionál | *za manžela a živé členy toho rodu*
čtvrtek 22. 12.	4. týden adventní
	12:00 | kaple na faře | Kancionál | *za Jiřího Tomana*
	15:30 | kaple na LDN | Kancionál
pátek 23. 12.	4. týden adventní
	18:00 | kaple na faře | Kancionál | *za zemřelého Jana Kastnera*
sobota 24. 12.	Štědrý den
	06:30 | Sv. Jakub | Kancionál | *za pevnou víru dětí a kmotřenců*
	16:00 | Sv. Jakub | Malý vánoční zpěvník | *za živou víru v poličských rodinách*
	21:00 | Sv. Jiří | Kancionál | *za živé a zemřelé obyvatele obce Pomezí*
neděle 25. 12.	Slavnost Narození Páně
	00:00 | Sv. Jakub | Kancionál | *za živé a zemřelé obyvatele města Poličky*
	07:30 | Sv. Jakub | Kancionál | *za uzdravení a dary Ducha Svatého v důležitých rozhodnutích*
	09:00 | Sv. Jiří | Kancionál | *za živé a zemřelé členy rodiny Hruškovy, Cajzlovy, Šmerdovy, Velebovy, Málkovy a Špačkovy*
	10:30 | Sv. Jakub | Kancionál | *za živé a zemřelé členy farnosti*
pondělí 26. 12.	sv. Štěpán
	09:00 | Sv. Jakub | Kancionál | *za rodiče Lopurovy, dceru a vnučku*
	10:30 | Sv. Vavřinec v Květné | Kancionál | *za živé a zemřelé z rodiny Stodolovy*