Hromniční betlémy

Na Hromnice (2. února) se zpravidla betlém sklízí, neboť v mnohých krajích panovala pověra, že by slepice nenesly, pokud by betlém nebyl uklizen.

Někteří betlemáři se s betlémem nechtěli jen tak rozloučit, a tak jej přestavovali na tzv. hromniční. Zmizela předchozí scéna a objevil se jeruzalémský chrám se stařičkým Simeonem a prorokyní Annou, do něhož přichází sv. Josef s Pannou Marií nesoucí Jezulátko, aby ho představili Pánu, jak je psáno v Zákoně Páně: "*Všechno prvorozené mužského rodu ať je zasvěceno Pánu.*" Přitom chtějí také podat oběť, jak je nařízeno v Zákoně Páně: pár hrdliček nebo dvě holoubata. Někdy se tato scéna také vynechávala z důvodů, že neděle Devítník* byla dříve než svátek Uvedení Páně do chrámu (lidově Hromnice).

Mirek Andrle

**Neděle Devítník – podle liturgie před Druhým vatikánským koncilem se slavila devět neděl před velikonoční nedělí.*

Jsme tu pro Boha a pro Vás! Nebojte se nás navštívit.

Římskokatolická farnost děkanství Polička
Náměstí Bohuslava Martinů 1, 572 01 Polička
www.farnostpolicka.cz farar@farnostpolicka.cz
Kancelář: +420 461 725 172 Kněz: +420 608 719 872
IČO: 49324675 č. ú.: 1282832319/0800

Farní posel vychází pro vnitřní potřebu farnosti Polička 11x v roce.
Náklady na výtisk jsou necelých 10 Kč.
Další číslo vyjde 3. března 2019, uzávěrka je 25. února 2019.
Příspěvky zasílejte na: posel@farnostpolicka.cz
Fotografie v tomto čísle: Stanislav Grubhoffer, Eva Křivková, Jaroslava Trmačová, Jakub Klimeš, E. T., Stanislav Tomšíček, archiv Pavla Klimeše, proglas.cz, kahl.cz
Korektury: Marie Hamanová
Za obsah odpovídá: P. Tomáš Enderle

Římskokatolická farnost děkanství Polička

FARNÍ POSEL

ÚNOR 2019

13 ZPRÁV,

které by Vám neměly uniknout

1. ledna … naše diecéze získala nového generálního vikáře P. Jana Paseku. Modleme se za něj, ať se mu ve funkci daří, je to i v našem zájmu.

5. ledna… vyšlo první číslo Farního posla, zájem o něj překonal očekávání, ale po vydání se k otci Tomášovi nepřihrnula horda farníků, kteří by rádi do časopisu přispívali. Zjevně s tím čekají až po vydání čísla druhého. Náklad činil asi 270 výtisků.

… Tříkrálový průvod konečně dorazil do Betléma, ze kterého byl vyslán po Poličce, aby se koledníci na charitu vrátili opět s rekordním výnosem sbírky.

9. ledna… mladší bratr pana faráře měl přijet, aby obhlédl, jak předělat topení ve farní kanceláři, ale zůstal viset na Pohledeckém kopci a do Poličky nedorazil.

12. ledna… na mimořádném setkání starších dětí farnosti s boby zadal mládežníkům Vašek Větrovský úkol, aby svah sjeli co nejoriginálnějším způsobem, načež děti sjely kopeček na Vaškovi Větrovském.

… čtyři mužové postavili před farní zahradou sněhuláka, který měřil i s čepicí 280 cm. Vyzývají všechna farní společenství (včetně seniorů), aby je letos nebo příští rok trumfla.

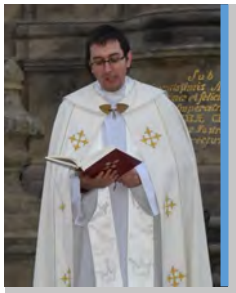

Slovo kněze

na úvod

Drazí čtenáři,
„Zbožnost není nic jiného než jakási duchovní čilost a živost, skrze niž láska jest činna v nás nebo my jsme činni skrze ni hbitě a ochotně;“

Tak praví svatý František Saleský ve svém *Úvodu do zbožného života*. Vždy jsem na tomto základním kurzu duchovního života oceňoval, že na rozdíl od mnohých jiných velkých, významných a krásných knih (ze kterých sám čerpám) nikoho neutvrzuje v jeho omylu. *Následování Krista* u leckoho utvrzuje nezdravé sebemrskačství. Knihy Tomáše Halíka zase leckomu potvrdí, že sídlem víry je hlava a Mertonovy spisy zase v nejednom člověku vyvolaly touhu po klášterním tichu, když je jeho povoláním praní plenek a snášení těžko snesitelných příbuzných.

Svatý František Saleský ale každého vede k radostné zbožnosti na svém místě. Neutíkat se k nebeským zámkům, ale vydržet, milovat a sloužit těm lidem, kteří jsou mi dáni.
Modlím se, ať se to daří mně i Vám.

P. Tomáš Enderle

AMDG, L. P. 2019
na památku sv. Františka Saleského

14. ledna... otec Tomáš poděkoval na setkání mladých kněží v Častolovicích otci PhDr. Radku Tichému, farářovi ze Stodůlek, za to, že mohl okopírovat kus vzhledu i konceptu jejich farního časopisu včetně těchto drobných zpráv, které právě čtete.

22. ledna... z připravených 9 koblih určených k pohoštění farní rady při jejím zasedání snědlo všech přítomných 10 členů jedinou! To vedlo otce Tomáše k úvaze, zda máme v pastorační radě ty správné lidi.

… P. Stanislav Tomšíček si odvezl oltář, který nám léta dobře sloužil v kapli na faře. V dalších letech jistě dobře poslouží i v kostele sv. Erasma v Rohozné.

… pan Ing. Šafář přinesl panu faráři nepříliš radostnou zprávu o tom, že oprava modřeckého kostelíka Nejsvětější Trojice půjde jen stěží pořídit pod dva a půl miliónu korun.

24. ledna... oslavil v Římě otec Míla Brhel své 37. narozeniny. Všem farníkům děkuje za přání i za modlitby, kterými jej posilujeme v závěru jeho italských studií.

26. ledna… otce Tomáš se při obědě setkal s panem Vlkem, který přepsal Malou historii církve poličské od PhDr. Otokara Kukly do počítače. Upřímně mu poděkoval a začal spřádat plány, jak tento počin vydat, aby si našel své čtenáře.

29. ledna… na první informační schůzku ohledně prvního svatého přijímání dětí dorazili jejich rodiče, se kterými jsme se domluvili, že poprvé jejich ratolesti přistoupí ke stolu Páně 2.června při bohoslužbě v 10:30 .

Mons. Jan Paseka,

… nový generální vikář naší diecéze

Mgr. Jan Paseka, narozen v roce 1980. V roce 2000 začal svou formaci v Teologickém konviktu, následně v kněžském semináři v Praze a na Katolické teologické fakultě. V roce 2006 přijal jáhenské svěcení a také svátost kněžství. Jako kaplan působil v Poděbradech (2006–2007). V letech 2007–2016 byl administrátorem v Chrasti u Chrudimě, od roku 2009 do 2016 administrátorem excurrendo ve Vrbatově Kostelci. V letech 2010 až 2018 doprovázel animátorské kurzy mládeže diecézního centra. Od roku 2011 do 2016 působil jako spirituál Gymnázia Suverénního řádu maltézských rytířů ve Skutči. 1. srpna 2016 byl ustanoven rektorem kostela Panny Marie v Hradci Králové a od října 2016 zastává funkci biskupského vikáře pro pastoraci. Je členem kněžské rady a členem sboru poradců královéhradecké diecéze.

Zvažoval jste, zda tuto službu přes Vaše mládí třiceti osmi let přijmout?
Když mě pan biskup Jan požádal, abych vykonával službu generálního vikáře, pomyslel jsem si sám pro sebe, že jsem na tuto funkci příliš mladý. Ale v tu chvíli mně probleskla v mysli slova z první kapitoly proroka Jeremiáše: *„Neříkej: Jsem ještě příliš mladý, neboť kamkoliv tě pošlu, půjdeš.“* Toto Boží slovo jsem si vybral při své primiční mši svaté. A toto slovo mi Pán připomenul ve chvíli, kdy mně pan biskup Jan oznámil, že mě bude jmenovat generálním vikářem. Byla to chvíle milosti. Příliš mladý jsem se cítil už před dvěma lety, kdy mě pan biskup Jan povolal do funkce biskupského vikáře pro pastoraci. V jednom rozhovoru jsem mu říkal, že jsem na tuto funkci ještě mladý. A on mi řekl: „To nevadí, zestárneš…“

Co myslíte, že bude nyní stěžejní záležitostí v diecézi?
Postupně musíme udělat novou koncepci naší diecéze. V budoucnu nebudeme moci obsadit všechny farnosti knězem tak, jak to je nyní. Bude to velký úkol, abych s lidmi o těchto věcech mluvil a vysvětloval jim některé kroky, které budu muset udělat. To bude asi nejtvrdší oříšek k rozlousknutí.

Z bihk.cz

POLIČŠTÍ LIVE BETLÉMÁŘI

Prvok betlémský

Připadám si mladá na pamětníka, ale evidentně si lichotím. Uplynulo už 30 let, kdy se na náměstí v Poličce odehrál první živý betlém. V revoluční euforii jsme ho sem přinesli my, příslušníci poličské farnosti studující v Brně. Neuměle jsme zkopírovali happening pořádaný studenty vysokých škol před zimními prázdninami v prosinci 1989. Nesl název: „Rádi se mějme, dárky si dejme." Jeho principem bylo sejít se na největším brněnském „rynku" a společně, svobodně a veřejně se po jednačtyřiceti letech přihlásit ke křesťanským Vánocům.

Podívanou řídili studenti z JAMU. Mě s kamarádkou posadili na štafle, kde jsme v šatech z tanečních, s obrovskými křídly a transparentem: „Sláva na výsostech Bohu" čelily větru i mrazu a pozorovaly dění pod námi. Vrcholem snad hodinového představení, doprovázeného pouze koledami, byla výzva, aby se přítomní navzájem obdarovali. Všichni jsme totiž dostali za úkol přinést s sebou na náměstí Svobody deset drobných dárků a věnovat je lidem kolem sebe. Byl to silný zážitek stejně jako vše, co jsme v revolučním Brně od 20. listopadu 1989 prožívali. Zatoužili jsme kousek toho nadšení přenést i do našeho rodného města.

Mladické sebevědomí Katky Kastnerové, Pavla Kysilky, Michala Šafáře, Standy Větrovského a mé neznalo hranic. Vždyť jsme měli křídla i andělský transparent, takže ostatní nemůže být zas takový problém… Doma jsme se - bez telefonů, facebooku či e-mailu - spojili s ostatními farníky, vysokoškoláky z Prahy a středoškoláky, vyrabovali jsme půdy a prostě jsme živý betlém na svátek sv. Štěpána 1989 v Poličce udělali.

Tehdy andělé vylezli na zcela černý Mariánský sloup, Svatá rodina se vetknula do jeho niky směrem k dnešnímu vánočnímu stromu a postavy cirkulovaly na malém prostoru před nimi. Nikoho jsme se neptali, propagace proběhla „tichou poštou", a přesto přišla spousta lidí. Viděli „houby". Nevytyčili jsme totiž prostor páskou, takže se diváci tlačili dopředu a mísili se s pěkně nastrojenými účinkujícími. Zvířata jsme neřešili. Jak to bylo s hudbou, si vůbec nepamatuji. Vím jen, že poučeni z chyb jsme pár následujících živých betlémů stavěli před radnicí již s vřelou podporou městského úřadu, který nám otevřel své prostory jako zázemí. Hudbu zajišťovala Katka Kastnerová s dětskými zpěváky, přibývala zvířata a nabalovali se další lidé i z vnějšku farnosti. Každým rokem byl výsledek preciznější… a organizace náročnější...

Poslední živý betlém poličští zažili na Štěpána 1995. Pak tato lidmi hojně vyhledávaná vánoční „atrakce" pro naprosté vyčerpání pořadatelů ustala.

Betlémský návrat

Jestliže první živý betlém byl produktem emocí a bezbřehé energie okořeněné odvahou hraničící s drzostí, ten po třiceti letech je plodem racionality, plánování a práce. Byla bych moc ráda, kdyby to mohlo být jinak – třeba jako dřív, ale už to nejde. Nemám odvahu hazardovat s něčím pro mě tak významným, jako je „dobrá pověst farnosti", která za pořádáním této akce stála a dokonce živý betlém ideově povýšila na jednu z malých misijních aktivit, s níž chceme v začátku Misijního roku vykročit vstříc ostatním lidem.

S pomocí Boží jsme tento krok udělali a z ohlasů dolehnuvších k mým uším se zdá, že to nebyl krok špatný. Lidé z náměstí nám patrně rozuměli a němý příběh o narození Ježíše završený monumentálním příchodem sto padesáti nevinných dětských „rošťáků" tříkrálové sbírky se na moment dotkl jejich srdcí. Kdo jste tam byli, viděli jste sami. Nechtěla bych zde více popisovat, co se 5. ledna 2019 v devět ráno na poličském náměstí odehrávalo, ale svěřím se Vám s tím, co v souvislosti s živým betlémem těšilo mě.

Jak pan farář od oltáře postupně „přitlačoval s motivací", vnímala jsem, že se organizační soukolí pomalu roztáčí.. A co víc - společný cíl a námaha na cestě k jeho uskutečnění nás nějakým křehkým způsobem sjednocuje. A tak jsme se sblížili: známí s neznámými, starší s mladšími, hraví s uzavřenějšími, upozaděnější s aktivními, městští s venkovskými, farní s charitními, diváci s účinkujícími, věřící … s těmi ostatními.

Byla jsem ráda, že se hned v začátku našla pětice lidí, s nimiž jsem získala odvahu pustit se do práce. Anička Navrátilová, Maruška Staňková, Jirka Vraspír starší, Eva Vymětalová a v závěru ještě Katka Grubhofferová byli – nebojím se to říci – brilantní. Ale skvělí, velice zodpovědní a pečliví se ukázali býti i všichni ostatní – postavy živého betlému, skupina andělských trubadúrů – Small band Miroslava Jindry, zvukaři bratři Popelkovi, pracovníci v „týlu“ jak na náměstí, tak strůjci občerstvení na faře či pomocnice s oděvy. Dostala mě důstojnost „skály“ - mužů z naší farnosti, kteří svými těly vytvořili bezpečí jeskyňky pro svatou rodinu, zaskočila preciznost pana Ptáčka při řemeslném zpracování dřevěných prvků i citlivá práce lidí se zvířaty na place i při jejich transportu. Opřela jsem se o zkušenost pana Jukla z Pomezí při přípravě oveček na jejich veřejné vystoupení, žasla nad důvěrou pana Kysilky z Agroney, s níž nám svěřil dvě telátka, a obdivovala klid a důvěru pánů Stodolových a Mlynáře ke svým koním při manévrování uprostřed dvěstěhlavého zástupu lidí. Poličské Charitě a jejím koledníkům děkuji za velkolepé tříkrálové finále i za to, že svým putováním po Poličce povýšili živý betlém o úkony dobra, činění a šíření požehnání uděleného panem farářem dál. Že při něm náš duchovní otec nezapomněl koledníky trochu rozesmát a nás dospělé trochu dojmout, asi nemusím připomínat.

Soukolí živého betlému, které jsme v listopadu jen zvolna roztáčeli, začalo díky všem těmto lidem pracovat. Točilo se správnou rychlostí, nevrzalo, necukalo, spolehlivě šlapalo za vytčeným cílem. Jaký to byl cíl? Vyjít z fary a kostelů a potěšit? Spojit se? Poznat se? Setkat se? Otevřít se? Nabídnout se?

Byla tohle misie? Nevím. Ale živý betlém, a povedený, to teda byl!

Štěpánka Dvořáková

Zápis z jednání pastorační rady

22. 1. 2019

1) zhodnocení akcí proběhlých od posledního setkání pastorační rady
   - Uskutečnila se oprava kaple s uspokojivým výsledkem.
   - Adventní duchovní obnova zůstane pro příští rok ve stejném formátu – v pátek večer a oddělení muži a ženy.
   - „Půlnoční“ mše na náměstí byla důstojná, ale nebyla to nejlevnější záležitost.
   - Živý betlém – podařená akce s kladným hodnocením.
   - Vyšlo 1. číslo farního časopisu Farní posel, jeho vydání má pozitivní ohlasy. Je důležité najít spolupracovníky a v jeho vydávání vytrvat.
2) informace ze Svatojosefské jednoty
   - Pro příští rok se více zajímat o program, který děti připravují na vánoční besídku.
   - 16. 2. se uskuteční Jordánský ples.
3) informace z Charity
   - Tříkrálová sbírka s rekordním výsledkem 797 555 Kč

- Došlo k personálním změnám ve vedení Charity na úrovni diecéze (p. Stejskal a P. Suchár).
- 10. 2. 2019 Kino pro koledníky.
- Pro pracovníky bude duchovní obnova – povede ji P. Tomáš.

4) informace administrátora

- V postní době se bude každé úterý v 18:00 konat studijní přednáška „Exodus“ – všichni účastníci si budou muset přečíst text, o kterém se bude mluvit.
- 19. 2.; 26. 2.; 5. 3. v 19:00 proběhnou v Divadelním klubu přednášky na téma: „Co vlastně jsou ty křesťanské hodnoty“
- Tři muži se účastní kurzu pro akolyty.
- Plánované opravy: oprava kostela sv. Jakuba, oprava varhan do kostela sv. Michaela, oprava kostela v Květné, oprava kostela v Modřeci (především statika), oprava kaple v Pomezí, objednání projektu na opravu fary (fasáda a statika)
- 23. 3. v 10:00 by měla být postní duchovní obnova.
- Svatý týden budeme slavit v kostele sv. Michaela.

5) k projednání

- Postní kasičky – účel – adopce nablízko – podpora salesiánského projektu.
- Bohoslužby v evangelickém kostele budou do té doby, dokud nám nebude dovolen třeba i provizorní přístup do sv. Jakuba – záleží na rychlosti prací uvnitř kostela.
- Žehnání domů – o. Tomáš udělá pilotní projekt a po vyhodnocení se rozhodne o pokračování; budou zapotřebí dobrovolníci k roznášení dopisů do domácností.
- Úprava liturgického prostoru v kostele sv. Jakuba – budou osloveni tři lidé k vytvoření studie. Jedna z nich by měla být vybrána a realizována.
- Vedení chrámového sboru i ostatní scholy není ještě dořešené – musí dojít k jednání.
- **Pokud jste členy nějakého spolku (myslivci, hasiči, skauti, rybáři …) a myslíte si, že by mu prospělo odsloužení mše sv., žehnání a podobně za účasti členů, projednejte tuto myšlenku s vedením spolku a oslovte o. Tomáše, tuto aktivitu by přivítal.**
- **Hledáme člověka, který by měl nápad a chuť při organizování akce farnosti „Čas pro neobyčejné zážitky“ – hlásit se může o. Tomášovi.**

6) Další setkání pastorační rady ve čtvrtek 14. 3. 2019, podněty k projednávání můžete zasílat na e-mail farar@farnostpolicka.cz nebo sdělit jakémukoli členovi pastorační rady.

Polička si připsala třetí těsnou porážku v řadě

Reportáž ze zápasu KAHL Polička – Salaš odehraného 22. 12. 2018

V úvodu zápasu se domácí snažili hlavně neinkasovat a nedopustit tak obvyklý vývoj zápasu. Salaš totiž platí za hokejově vyspělý celek, a to i navzdory prozatímnímu umístění v tabulce. Komplikace pro domácí nastala hned v 5. minutě. Na šikovnost soupeře musel zareagovat P. Šimon podražením a jít odpočívat naproti střídačce. Cestou z trestné lavice na střídačku se „stavil“ pomoci svým spoluhráčům, čehož výsledek byl jeho návrat zpět na trestnou lavici, a to pro hákování. Domácí se i tentokrát ubránili. Změnu skóre tak museli obstarat hosté na začátku 11. minuty. To se po nahrávce J. Novotného radoval M. Sedláček 0:1.
Druhou část orámovaly dvě přesilovky, které nabídli hosté domácím. Jak čtenář správně tuší, ke gólům nevedly. Skóre se tak muselo měnit opět na druhé straně. V 18. minutě zaúřadovaly nové akvizice v zelených dresech J. Novotný a A. Matějíček a poslali Salaš do dvoubrankového vedení 0:2. Přestože zejména tato dvojice trýznila domácí obranu po celý zápas, další branku už nepřidala, a proto, jak se později ukázalo, šlo také o gól vítězný.
Ve třetí třetině snaha domácích o korekci výsledku gradovala. Na útočné snažení svých kolegů v útoku se v 36. minutě už nemohlo dívat první obranné duo ředkve. D. Soukal vyslal přesný a prudký pas na modrou čáru, kde našel M. Nikla. Ten dal sbohem obráncům a tváří v tvář J. Hladkému v brance hostů byl úspěšný - 1:2. Počet fanoušků v této fázi zápasu atakoval číslovku 5. Mohli tak sledovat marnou snahu domácích o vyrovnání. Nepomohlo dočasné zúžení kádru na dvě lajny, ani hra bez brankáře. Salaš si tak odváží z Poličky dva cenné body.
Domácí odehráli zápas v souladu se zněním svého nového motta, které zní asi takto: „Tempo a výkonnost přizpůsobíme jakémukoliv soupeři tak, abychom o gól prohráli.“ Naopak na úspěchu Salaše má bezesporu podíl návrat jeho kapitána doc. PhDr. Tomáše Petráčka, Ph.D. Th..D., kterého tímto vítáme zpět v kolotoči jménem KAHL. Zápas vyvrcholil příjemným posezením na faře, kde se tradičně podávaly plody pivovaru a uzenářského průmyslu.

Jiří Vraspír ml.

Nové přírůstky do knihovny

stále jsou dlouhé večery

Jistě Vám neuniklo, jak často a naléhavě Vás vyzývám k duchovní četbě. Člověk může být dobrou knihou poučen, ale především je povzbuzen k dalšímu úsilí o soustředěnost na věci podstatné. Moc rád jsem byl, že se nám konečně v minulém roce povedlo zprovoznit farní knihovnu. Za svoji povinnost považuji, aby do farní knihovny přibývaly kvalitní tituly, které jsou čtenářsky přitažlivé. Zároveň ale musím svůj rozlet brzdit, protože zatím zájem o půjčování knih neospravedlňuje žádná větší investice.

Přesto došlo nedávno k významnému rozšíření knihovního fondu, a to především o knihy z pozůstalosti pana Josefa Radiměřského a P. Františka Beneše. Za oba tyto dobrodince farnosti bude sloužena mše svatá v úterý 12. 2. 2019. Kromě toho jsme také založili úplně novou sekci v knihovně určenou pro děti a mládež, takže bylo potřeba rozšířit skladovací prostory. Za zhotovení nové krásné skříně děkujeme panu Petru Ptáčkovi.

Knihy z knihovny si můžete zapůjčovat „samoobslužně“, kdykoli se ke knihovně dostanete, a to tak, že lísteček založený do knihy strčíte do své obálky, kterou Vám pomohl založit některý z knihovníků. V případě jakéhokoli dotazu se nebojte obrátit na mne nebo na Janu Stodolovou či Evu Vymětalovou.

Tomáš Enderle

Z přírůstků vybíráme:

Hostina Beránkova, Hahn Scott, D.423
Kněz Josef Čihák, Romportl Milan, H.53
Modlitba pro začátečníky, Kreeft , D.553
Ježíš Nazaretský I, Ratzinger Joseph, D.810
Básník Vysočiny, Soukal Jindřich, P.SO
Krok do tmavé noci, Doležal Miloš, S.105
Nový Biblický slovník, kolektiv, B.49
Oskar a růžová paní, Schmitt Eric, K.SCH
Támar - žena za závojem, Riversová, K.RI
Tři legendy o krucifixu, Zeyer Julius, K.ZE
Osm kroků ke štěstí, Cantalamessa, D.298
3x13 věřících osobností, Henych, D.669
Prameny světla, Špidlík Tomáš, D.345
Čítanka vnitřní modlitby, Kohut, D.352
Modlit se s Písmem, Hayden, D.561
Králův kříž, Keller, D.809
Hledání Boha, osobní pouť, Johnson, D.670
O eucharistii, Kodet Vojtěch, D.415
Mše svatá pro začátečníky, Tichý, D.424
Proměněné sny, Dvořáková, D.347
Skoro kompletní dílo Tomáše Halíka od D.681 dál
Řada knih rozhovorů (Schwarzenberg, Heryán, Špidlík, Tajovský, Vacek, Reinsberg, Roithová …) od D.711
Dětská a mládežnická sekce má signaturu Y

Počet nových svazků: 316
Počet svazků celkem: 1180

Počtěte si: Malá společenství

Mallon James: Proměna farnosti

Letos tuto knihu dostal každý český kněz na Zelený čtvrtek. Nově jmenovaný generální vikář ji pak výslovně zmiňoval ve svém dopise kněžím u příležitosti svého jmenování jako možnou inspiraci do budoucna. Kniha tohoto kanadského kněze skotského původu popisuje strategie, které použil pro proměnu své farnosti ze stagnujícího společenství určeného ne vždy životodárnými zvyky a dynamické společenství věřících, kteří cítí větší přináležitost k Církvi i větší zodpovědnost za šíření Božího království. Zvláštní důležitost pak autor přikládá malým skupinkám věřících, které se scházejí.

Formace malých společenství

V celosvětovém měřítku platí, že církve, které jsou zdravé, rostou a získávají za učedníky, přijali model místní církve jako „společenství malých společenství“. Všechna dohromady se scházejí jako jedno velké společenství při slavení nedělní eucharistie. Ve zdravé církvi se zapojení do malé nebo středně velké skupiny nepovažuje za možnost, ale je to nezbytná část života dané místní církve.

Postmoderní člověk prožívá obrácení primárně skrze prožitek přináležitosti. Není překvapením, že oslovovat lidi mimo církev a odpadlé skrze přináležitost je pro nás katolíky těžký úkol. Pro ty, kdo byli přivedeni k osobnímu a život proměňujícímu setkání s Ježíšem Kristem—ať už v církvi, anebo mimo ni -, to představuje problém. V okamžiku obrácení anebo probuzení si uvědomují, že potřebují smysluplné společenství, místo, kde nejsou cizí, kde je lidé mají rádi, podporují je a zároveň pro ně představují výzvu.

Kultura, která ve většině farností převládá, uskutečnění výše zmíněného velmi ztěžuje. Mnozí katolíci připisují hodnotu jedině službě, kterou koná kněz, a smysluplné spojení s farností pro ně představují pouze vztahy se silnou osobní vazbou na faráře. Není-li kněz schopný být na všech setkání výboru, týmu nebo uskupení, snaží se zastavit se na nich alespoň jednou za čas. Problém spočívá v tom, že necháme-li se touto hodnotou svazovat, bude počet smysluplných společenství ve farnosti vždycky omezen.

V naší knihovně najdete knihu pod signaturou R.109

Misijní rok ve farnosti II

… aneb pozvi kamaráda svého

Možná máme tendenci zapomínat, kolik lidí došlo k víře v Boha na základě zkušenosti s Církví. Jistě, mnohdy je Církev kamenem úrazu a kvůli pohoršení, které přichází od věřících, je mnohým zkomplikována cesta ke Kristu. Ale dle mé zkušenosti přichází katechumeni s žádostí o křest zpravidla skrze někoho, kdo je již ve víře kovaný.

Když jsme se na konci října minulého roku zamýšleli nad tím, jak druhým zprostředkovat dotek Boží milosti, hledali jsme způsoby pokud možno nízkoprahové, tedy takové, které nevyžadují mnoho odvahy a aktivity ani na straně člena farnosti, ani na straně toho, kdo by mohl zvěst evangelia zaslechnout. Není lehké pro mnohého hledajícího vstoupit do kostela a snášet tázavé pohledy věřících (netuším, zda ty pohledy jsou tak časté a tak tázavé, ale skoro všichni katechumeni o nich mluví). Abychom potencionálním zájemcům o věci víry přístup ke zkušenosti s Církví usnadnili, rozhodli jsme se rozbít svůj stan dočasně jinde, a to v Divadelním klubu, kde proběhnou tři přednášky s následnou besedou o roli křesťanství v dnešním světě.

Téma přednášek je schválně zvoleno tak, aby oslovilo co nejširší publikum. Výklad křesťanských hodnot na základě známých obrazů by mohl být zajímavý pro věřícího i nevěřícího, pro toho, kdo se ohání tradičními hodnotami ve strachu před jinakostí, i pro ty, které zajímá výklad a obsah uměleckých děl.

Přednášky to nebudou primárně evangelizační se záměrem přitáhnout lidi do kostela, to by se snad ani do tohoto prostředí nehodilo, ale může to být příležitost pro leckoho, jak zjistit, že křesťanství není ani tak uzavřené, ani tak primitivní a ani tak neochotné k dialogu, jak mají mnozí tendenci věřit na základě znalostí načerpaných z médií.

Máme plakátky po celé Poličce, zveme lidi v Jitřence, jsme na POKUKU, to ale nestačí. Potřebovali bychom, abyste se Vy zamysleli nad tím, koho z Vašeho okolí by toto téma mohlo zaujmout, pozvali ho a přišli s ním.

Jsem přesvědčen, že křesťané jsou obdarováni poznáním, které je pravdivé a může prospět tomuto světu. To je v první řadě poznání jména Ježíše Krista, skrze kterého jsme byli spaseni. Z tohoto základního poznání ale vyrůstá mnoho jiného, na čem naše kultura stojí. I když mnozí lidé přestali jevit zájem o Krista, rádi by si udrželi to, co se k nám skrze Něho dostalo. A právě o těchto darech, které by se k nám nebýt Kristova jména v jednadvacátém století jistě nedostaly, se budeme bavit po tři úterky v divadelním klubu od 19:00. Přijďte také a přiveďte kamarády…

P. Tomáš

Něco z historie …,

…ze které v Poličce vyrůstáme

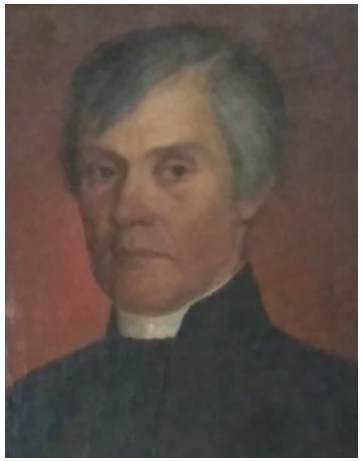

Před 230 lety se Albrechticích u Lanškrouna narodil 19. února 1789 **P. Jan Philipp** (na horním obrázku), děkan v Poličce (1853–1863) a biskupský vikář. Ord. 24. srpna 1812. Zemřel 9. července 1863 a byl pohřben do kněžského hrobu u sv. Michaela v Poličce (H 190). Za jeho působení v Poličce se budoval chrám sv. Jakuba.

Před 195 lety se v Poličce (č. p. 28) narodil 17. února 1829 **P. Josef Jan Krejčí.** Zemřel 2. srpna 1877 v Proseči. Ord. 25. července 1852 v Hradci Králové. Od 2. září 1852 kaplanem ve Vysokém Mýtě (současně vězeňským a vojenským), r. 1869 administrátor ve Vysokém Mýtě, od 30. června 1870 ustanoven jako farář do Proseče, do níž přišel 17. července 1870. Pod pseudonymem Hránský nebo Branský skládal písně. Pro poličský kostel složil známou mešní píseň Svatý Jakub Bohu obětoval.

Před 95 lety 14. února 1924 zemřel v Lázních Železnici ve věku 81 let **P. Jan Letošník** (na spodním obrázku), bývalý děkan a bisk. vikář v Poličce (1900–1923). Pohřben byl 18. února 1924 v rodné Oulibici (nyní v Ulibici), far. Lužany u Jičína. Narodil se 11. srpna 1843, ordinován byl 14. července 1870. Působil jako kaplan v Jaroměři, farář v Čibuzi, odkud přišel 1. srpna 1900 do Poličky. Za svůj život dosáhl několika vyznamenání: Cubicularius intimus Benedikta XV., biskupský notář, papežský komoří, čestný konsistorní rada, komisař pro dohled nad školami na Poličsku, právo nosit expositorium canonicale.

Před 58 lety 22. února 1961 zemřel v Praze pražský světicí biskup, probošt Metropolitní kapituly u sv. Víta, aktivní funkcionář v pražském Orlu, významný český esperantista **ThDr. Antonín Eltschkner**. Pochován 27. února 1961 u sv. Markéty v Praze na Břevnově (B 16 3/6). Narodil se 4. června 1880 v Poličce, Hpř. č. p. 182 (v r. 1965 domek zbořen); na kněze vysvěcen 18. března 1905 v Římě, kde získal roku 1932 titul ThDr.

19. března 1933 byl vysvěcen na titulárního biskupa Zefirského jako pražský světicí biskup. V roce 1940 se jeho osoba stala předmětem diplomatického incidentu mezi Vatikánem a nacistickým Německem. Vatikán jej totiž bez předchozí konzultace s německými okupačními orgány jmenoval biskupem českobudějovickým a teprve poté, co jmenování provedl, informoval německé představitele. Nacistické Německo protestovalo proti tomuto rozhodnutí tím, že chce biskupa německého původu a že Vatikán má jmenování biskupa s jeho představiteli konzultovat. Vatikán to odmítl s tím, že diecézi s českou většinou přísluší český biskup a že německá vláda nemá právo zasahovat do jmenování biskupů na území, které mu nenáleží. Německo sice muselo uznat, že poslední argument je platný (Čechy oficiálně nebyly jeho územím, ale protektorátem), nicméně považovalo takový postup za nepřátelský akt. Vatikán se nakonec rozhodl jmenování zatím nezveřejňovat (protože Eltschkner by se reálně úřadu nikdy ujmout nemohl) a ponechat řízení diecéze na generálním vikáři. Demonstrativně však ponechal Eltschknera provádět na daném území kněžská svěcení a biřmování. Původně se předpokládalo, že se ujme úřadu sídelního biskupa ihned, jakmile to situace umožní, posléze se však objevily další jiné okolnosti, které vedly k tomu, že se i po zániku protektorátu a po porážce Německa uveřejnění jmenování nekonalo. Biskupem českobudějovickým byl nakonec jmenován v roce 1947 Josef Hlouch.

Po internaci českých biskupů a po smrti královéhradeckého biskupa Mořice Píchy (1956) byl jediným biskupem v Čechách, jemuž komunistický režim povolil vykonávat úřad.

Použitá literatura: Pieere Blet, Pius XII a druhá světová válka ve světle vatikánských archívů Matice cyrilometodějská Olomouc 2001 str. 114–115, informace pražského arcibiskupství Jiří Kettner: Dějiny pražské arcidiecéze – v datech

Mirek Andrle

Jsme unikát u nás i ve světě

Rozhovor s redaktorem rádia Proglas

Mezi pracovníky rádia Proglas najdeme i redaktora, který má slabost pro Poličku. Minulý rok strávil Daniel Blažke pár víkendů na poličské faře, kam přijíždí za přáteli, studiem i rekreací. Proč ho tedy neoslovit, aby nám pověděl, co jeho práce obnáší a proč by nás rádio Proglas mělo zajímat.

Ty nepracuješ pro Proglas dlouho, že?

Zatím je to rok a půl.

Ale máš to v genech, pokud se nepletu.

Dostal jsem se do Proglasu i díky tomu, že moje maminka byla delší dobu šéfredaktorkou tohoto média, i když toho času už je v důchodu. Tatínek zase měl svůj pořad Knihovnička Proglasu.

A za ten půldruhý rok sis tam už vyzkoušel lecjakou práci.

Kupodivu jsem si tady prošel už skoro všechny pozice. Začínal jsem s přípravou pětiminutového Duchovního slova, poté jsem si přibral práci v náboženské redakci, tedy tvorbu pořadů jako Putování se svatými, Dotýkání světla či Křesťan a svět. Navíc jsem zdědil biblickou soutěž Proglaso v dětské redakci a sem tam se dostanu k příspěvkům jako Myšlenka na den, nebo Knihovnička Proglasu. Když jsme postrádali moderátora, tak jsem se nabídl, že bych zasáhl i do živého vysílání. . Nejnovější je pro mě role ve zpravodajství, předevčírem jsem měl svoji první samostatnou službu na pozici zpravodaje.

A jak to dopadlo?

Místy jsem se dostal na hranici paniky, ale posluchač snad nic nepoznal, tedy úspěch, dalo by se říci. Zatím jsem rád, že dodávám obsah. Kvalita se snad dostaví časem.

Takže kromě uklízečky a ředitele už jsi tam dělal skoro všechno.

I to nádobí člověk občas umyje …

A co tě z těch různých činností přitahuje nejvíc?

Přirozeně mám rád své projekty, když si mohu sednout s hostem a povídat si o tom, co nás skutečně zajímá. Tvorba pořadů Dotýkání světla je pro mě asi největší radost.

Pověz nám, proč by mělo rádio Proglas zajímat poličského farníka. Čím je zajímavé?

Mám za to, že kromě jeho křesťanského zaměření má Proglas řadu dalších předností. Velkým tématem dnešní doby jsou „fake news“, desinformace, tedy kvalita médií a možnost majitele ovlivňovat, které zprávy a jak se dostanou ven. Proglas je unikátem nejen u nás, ale i ve světě tím, že jeho provoz platí sami posluchači. Nikomu se díky tomu nemusíme podbízet. Jediným významným přispivatelem je Česká biskupská konference, která pokrývá asi desetinu ročního rozpočtu. Navíc se vysílá bez reklam, což není obvyklé ani mezi křesťanskými rádii. To nám dává obrovskou svobodu v tom, abychom mohli mluvit pravdu a varovat před falešnými zprávami.

Dobrá, ale zpravodajství velkou část lidí příliš nezajímá …

Dalším unikátem Proglasu je, že je typ rodinného rádia, zahrnuje velkou šíři témat, ve kterých si každý najde něco.

To je pravda, znám nevěřícího klempíře, který byl ubytován v klášteře, kde měli na pokoji naladěný Proglas, a po pár večerech jsme ho nebyli schopni odtrhnout od četby na pokračování.

Taky jsme originální co do výběru hudby. Nehrajeme fláky, které uslyšíte ve všech ostatních rádiích, ale často vytahujeme takové skupiny, které nemáte příležitost nikde jinde zaslechnout.

Dokážu si představit, že to může být i nevýhoda.

To možná. Ale kdo má rád pop nebo rock, ten si může naladit jiné rádio a dostane míru vrchovatou To, co nabízíme my, je obrovská pestrost od jazzu přes folk až k vážné hudbě. V neděli večer si můžeme dovolit hrát dvouapůlhodinovou skladbu nepřerušovanou reklamami, zato s náležitým komentářem.

Tak to by už snad k přednostem stačilo …

Ještě bych si chtěl ohřát vlastní polívčičku. Proglas nám dává příležitost zabývat se nějakým tématem víry s odborníky dlouhodobě, udělat třeba seriál pořadů

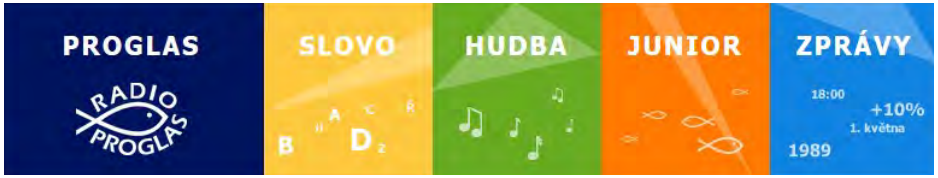

o svatých, o církvi, o liturgii, o ctnostech, o mariologii nebo třeba nejnověji o Masarykovi. V málokteré farnosti je možné udělat takovéto podrobné a přitom přístupné přednášky. V Čechách a na Moravě se najde dost věřících, kteří přesně o takový typ vzdělávání mají zájem.

K Vánocům jsem od jednoho farníka dostal komplet vzdělávacích pořadů z Proglasu na USB disku. Trvalo by mi víc než jedenáct dní nepřetržitého poslechu, kdybych je chtěl všechny vyslechnout.

Všechny tyhle pořady dohromady prodáváme za 400 Kč a některé z nich si můžete zdarma poslechnout na našich internetových stránkách. Mimochodem, co si myslíš, že ti tím chtěl farník naznačit, když ti dal vzdělávací pořady?

Raději zůstaneme u toho, že budu klást otázky já. Tedy otázku, už zbývá poslední. Co tě během tvé krátké rozhlasové kariéry překvapilo?

Všímám si, kolik lidí nadává na svoji práci, kdo všechno je štve v práci, kolegové, šéfové, podřízení a tak, kdežto my v Proglase máme strašně vzácné, zábavné a zajímavé lidi. Je to tam strašně pěkné společenství. Rádi se vidíme i mimo práci. To vnímám jako velkou devizu a jsem za to rád.

Za odpovědi poděkoval E.T.

Kdo že jsou ti dárci mešních fundací ?

Od začátku roku se nám při mších svatých začala objevovat zvláštní intence. Mše svaté byly a budou obětovány za „duše zemřelých dárců mešních fundací“. Co jsou to ty mešní fundace a proč jsme si na jejich dárce vzpomněli v roce 2019? To nám vysvětlí sám pan biskup:

Ač už se tato skutečnost zcela vytratila z povědomí mladších generací, před rokem 1948 bylo financování farností i dalších církevních institucí do velké míry závislé na dárcích, kteří Církvi darovali pozemky a jiné nemovitosti výměnou za mešní intence. Farnost či jiná církevní právnická osoba se zavázala, že za dárce budou po jeho smrti pravidelně slouženy mše svaté.

Tím, že Církev přišla o majetek a nemohla ho užívat, byla těchto závazků v souladu s kanonickým právem zproštěna. V majetkovém vyrovnání se státem však získáváme některé nemovitosti zpět. V této situaci musíme řešit, jak se starými závazky naložit. Protože mnohdy není možné dárce dohledat, jiné nemovitosti vráceny nebyly a je za ně vyplácena částečná finanční náhrada, požádala Česká biskupská konference o pomoc Apoštolský stolec. Ten rozhodl, že závazky budou s konečnou platností splněny, pokud každá farnost či jiná církevní právnická osoba v diecézi odslouží či nechá odsloužit 10 mší svatých za výše zmíněné dárce. Česká biskupská konference se jednohlasně usnesla, že se tato povinnost bude týkat všech farností a církevních právnických osob bez ohledu na to, zda mešní fundace měly. Mše svaté budou odslouženy nejlépe o slavnostech, svátcích a nedělích, a to od letošní první adventní neděle do konce roku 2019. Pokud některý kněz spravuje více farností či institucí, povinnost deseti intencí se ho týká jenom jednou, nenásobí se.

Podrobnosti se dočtete v přiloženém dekretu. Naléhavě Vás proto vyzývám, vezměte tuto povinnost vážně. Splnění povinnosti prosím hlaste biskupské konzistoři, která k tomu připraví příslušné formuláře.

V Kristu
Mons. Jan Vokál
biskup královéhradecký

V dekretu pak je ještě podrobnější instrukce, aby tyto mše svaté na splacení dluhu našim dobrodincům byly slouženy ve významné svátky liturgického roku, aby byl lid Boží vyrozuměn o splnění tohoto závazku. Tyto mše svaté jsou pro nás příležitostí si uvědomit, za kolik toho vděčíme těm, kteří nás již předešli do světa příštího.

P. Tomáš

Pro chytré hlavičky

Který biblický příběh ti připomíná tento obrázek?

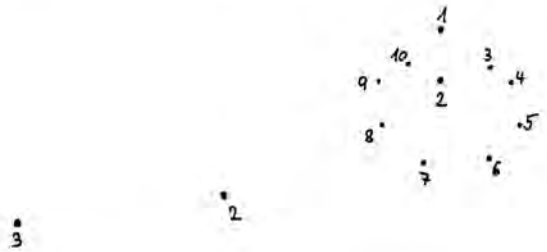

Kde se 11. února před 161 lety zjevila Panna Marie?

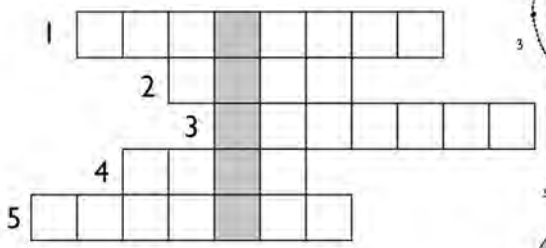

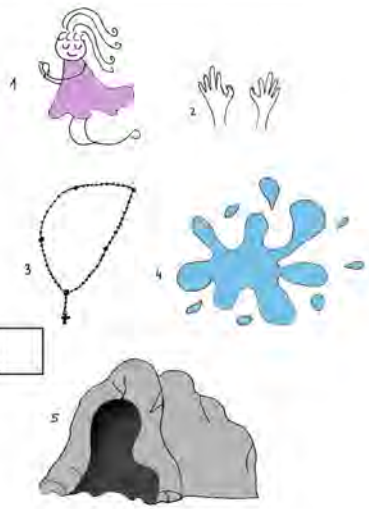

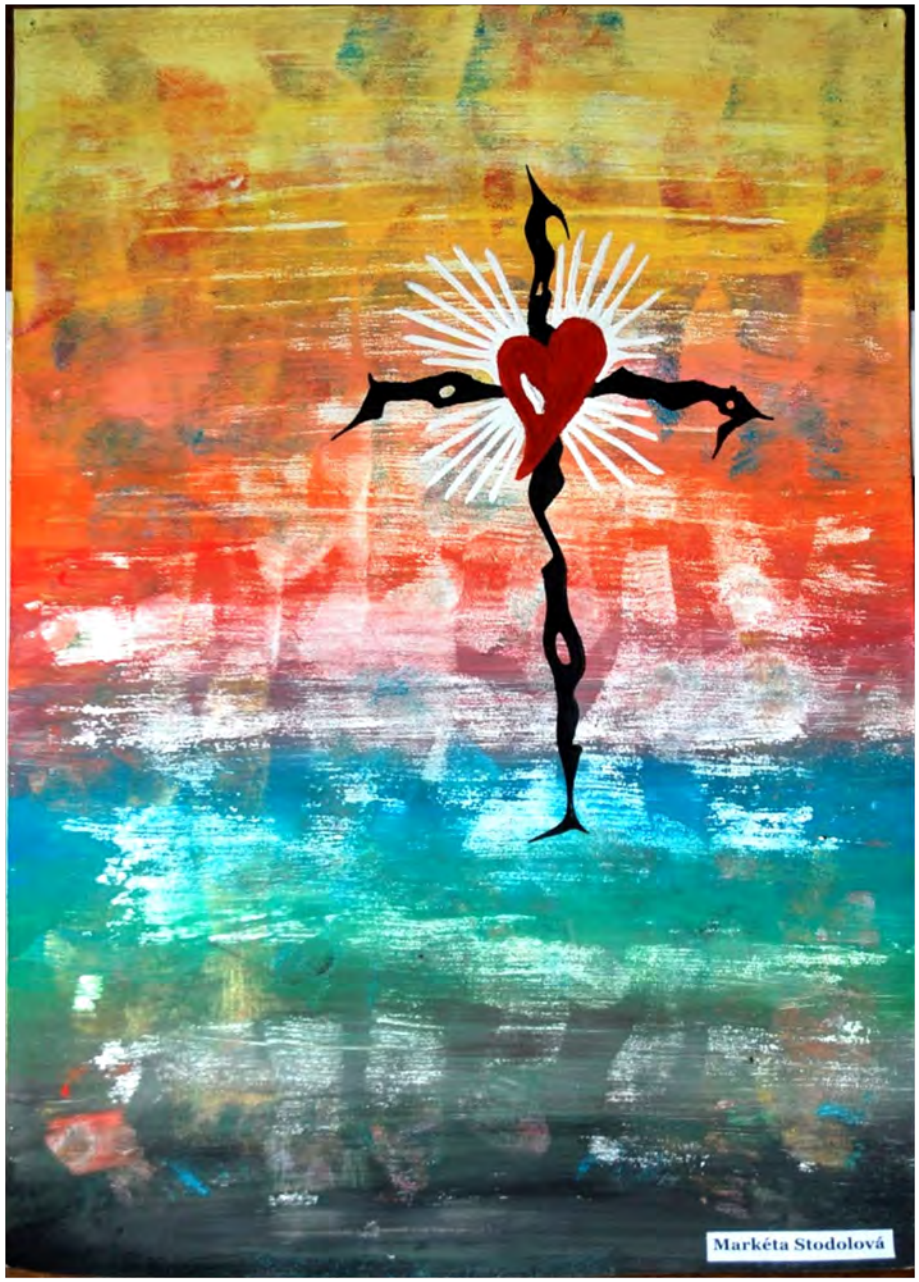

Mnohdy mají lidé problém orientovat se ve světě plném různých barev, představ a cest a nevědí, jakým směrem se vydat. Záchytným a viditelným bodem v jejich bloudění a hledání je pro ně ukřižovaný Ježíš a jeho velké a milující Srdce.

Opravy na svojanovské faře

aneb pomoz strejdovi svému

Peněz nikdy není dost a farnost jako Polička jich dokáže použít na opravy téměř neomezené množství. Mohlo by se zdát, že se máme i jako farnost docela dobře. Vzpomínám si, jak marně jsem se v předchozí farnosti snažil získat pár desítek tisíc, aby se dal nezbytný stavební projekt konečně do provozu. Soucítím tedy s těmi faráři, kteří jsou v podobné situaci. Když mne otec Stanislav ze Svojanova požádal o pomoc, řekl jsem mu, že nemám pravomoc mu vypomoci z farního, ale mé farníky že požádat může. Proto první březnovou neděli budeme mít sbírku na níže zmíněný účel.

P. Tomáš

PS: P. Tomšíček je náš bratr v Kristu, ale také je to duchovní otec v sousední farnosti, tedy takový náš strejda (k vysvětlení podnadpisu článku).

Vážení farníci z Poličky,
prosíme Vás o pomoc při opravě fary ve Svojanově, kde chceme zbudovat společenskou místnost včetně sociálního zařízení pro setkávání farníků. V minulosti byla při úpravách nadměrně přetížena nosná konstrukce a nebylo zajištěno rovnoměrné statické rozložení váhy, protože nevyhovovaly průřezy nosných prvků. Proto byly tyto zdi zbourány a v uvolněném místě vznikne společenská místnost a sociální zařízení. Na přiložených fotografiích je vidět nedostatečnou konstrukci, takže stěny byly prakticky ve vzduchu. Podlaha v chodbě podkroví byla nerovná a při chůzi se prohýbala.

Za Vaši podporu a pomoc Vám předem děkuji.

Za farnost Svojanov P. Stanislav Tomšíček

Pravidelnosti a nepravidelnosti

Společenství ve farnosti

Schůzky mladších dětí: 16. 2. a 2. 3. ve 14:00 na náměstí
Schůzky starších dětí: 16.2. ve 14:00 na náměstí
Ministrantské schůzky: soboty 2. 2., 16. 2. a 2. 3. v 9:00 na faře
Společenství mladých: sobota 2. 2. v 19:00 na faře
Teologický klub: sobota 9. 2. v 19:00 na faře
Setkávání seniorů: středa 6. 2. v 16:00 na faře
Příprava na první svaté přijímání: neděle 3.3. v 17:00. na faře.

Zápasy KAHL

Odehráno v lednu 2019

5. 1. 2019 v Pardubicích	HC Balauři – BK ŘKF Polička	7:4
25. 1. 2019 v Chrudimi	HC Vraníci – BK ŘKF Polička	3:0

Přijďte fandit

9. 2. 2019 v Hlinsku v 19:00	HC Salaš – BK ŘKF Polička

Sbírky minulý měsíc:

	Polička	Pomezí
6. ledna Zjevení Páně pro farnost	14 474 Kč	2 970 Kč
13. ledna Křtu Páně pro farnost	10 591 Kč	2 318Kč
20. ledna 2. v mezidobí pro farnost	11 269 Kč	2 520Kč
27. ledna 3. v mezidobí pro farnost	10 157 Kč	2 050Kč
Kasička u Betléma	1 734 Kč	

Mimořádné sbírky příští měsíc:

24. 2. Svatopetrský haléř
3. 3. na opravu svojanovské fary

Všem dárcům ať Pán Bůh odplatí.

Zveme Vás

- Vikariátní **setkání pro mladé** mezi dvanáctým a dvacátým pátým rokem věku na poličské faře. Dne 2. 3. 2018 od 9.00 do 14.00. **Téma: Proč být křesťanem v dnešní době?** Program bude upřesněn na plakátku.
- Vikariátní duchovní **obnova pro manžele** na téma **Jednota v rozdílnosti** se bude konat 2. 3. - 3. 3. 2019 v Koclířově u Svitav, více informací na plakátku, přihlášky u otce Tomáše nebo na www.farnost-bystre.cz. Hlídání dětí během programu zajištěno.

Rozpis bohoslužeb na únor

Neděle 3. 2. **4. neděle v mezidobí**	7:30 M: za živé a zemřelé farníky 9:00 J: za Vojtěcha Pechance a celou rodinu 10:30 E: za dary Ducha Svatého
Úterý 5. 2. sv. Agáty	Mše svatá ve farnosti nebude!
Středa 6. 2. sv. Mikiho a druhů	Mše svatá ve farnosti nebude!
Čtvrtek 7. 2.	15:30 LDN: za Bohuslava Müllera a celý rod
Pátek 8. 2.	15:30 P: 18:00 K: za Josefa Štěrbu a rodinu
Sobota 9. 2.	18:00 M: za manžela a rodiče z obojí strany a děti
Neděle 10. 2. **5. neděle v mezidobí**	7:30 M: za živé a zemřelé farníky 9:00 J: za Jana Mičku, rodinu Mičkovu a Martinů 10:30 E: za Jana Navrátila a rodiče, rodiče Žďárovy a Františka Zdvořilého
Úterý 12. 2.	7:00 K: za dobrodince farnosti
Středa 13. 2.	18:00 K: za dceru
Čtvrtek 14. 2.	15:30 LDN:
Pátek 15. 2.	18:00 K: za rodiny Michkovy a Hrnčířovy
Sobota 16. 2.	18:00 M: za Damiána Kastnera a víru v rodinách dětí
Neděle 17. 2. **6. neděle v mezidobí**	7:30 M: za živé a zemřelé farníky 9:00 J: za rodiče Střílkovy a Annu Vondrovou 10:30 E:
Úterý 19. 2.	7:00 K:
Středa 20. 2.	18:00 K: za manžela, bratra, maminku a Boží požehnání v rodině
Čtvrtek 21. 2.	15:30 LDN:
Pátek 22. 2. Svátek Stolce svatého Petra	18:00 K: za živé a zemřelé členy rodiny Královy a Leinveberovy
Sobota 23. 2. sv. Polykarpa	18:00 M: za Karla Sejkoru, manželku, děti a sestru Antonii
Neděle 24. 2. **7. neděle v mezidobí**	7:30 M: za živé a zemřelé farníky 9:00 J: za uzdravení 10:30 M: za rodiče Urbánkovy a živé a zemřelé z rodiny Švecovy
Úterý 26. 2.	7:00 K:
Středa 27. 2.	18:00 K: za Oldřicha Moravce
Čtvrtek 28. 2.	15:30 LDN:
Pátek 1. 3.	18:00 K: za Anežku a Josefa Radiměřských a celý rod
Sobota 2. 3.	18:00 M: za rodiče Kohlovy, jejich syna a vnuka a živé členy rodiny
Neděle 3. 3. **8. neděle v mezidobí**	7:30 M: za živé a zemřelé farníky 9:00 J: 10:30 E: za Anežku Bartošovou, manžela, za živé a zemřelé z obou rodů

Legenda: místa konání bohoslužeb
M: kostel svatého Michaela v Poličce
K: kaple na faře v Poličce
J: kostel svatého Jiří v Pomezí
E: Evangelický kostel v Poličce
LDN: Léčebna dlouhodobě nemocných v Poličce
P: Penzion v Poličce

24. 2. a 24. 3. nebudou nedělní mše svaté v 10:30 v evangelickém kostele, ale u svatého Michaela! Děkujeme za pochopení.

Mešní intence je způsob, jak každý může nechat odsloužit nejvznešenější modlitbu církve, mši svatou, na úmysl, který mu leží na srdci. Intence přijímá otec Tomáš na celý aktuální kalendářní rok— osobně, telefonicky či e-mailem. Pokud chcete, aby byla Vaše intence zařazena do Farního posla, musíte si ji zadat ještě před uzávěrkou.

Mešní stipendium je zcela dobrovolný příspěvek věřícímu knězi, který je možné dát po odsloužení mše svaté. Finanční nouze by nikdy neměla být důvodem toho, že nenecháme sloužit mši svatou za své milované.